中華郵政局掛號認爲新聞紙類 大正九年十月廿四日第三種郵便物認可

盛京時報

昭和六年四月四日
夏曆二月十七日
中日祝紀休刊
發行人 佐原篤介
編輯人 菊池貞二
印刷人 石原庄太郎
發行所 盛京時報社
盛京時報支社

時論

改善司法與收回法權

我國收回國權運動中。最可紀念者。當首推民十六收回漢口英租界之一事。至今陳友仁之功績。膾炙人口。吾人雖不能不推重陳氏之意志堅強。手腕靈敏。但其主因。仍在當時之行政方面。無論ㄨ政軍事。皆能爲外交之後援。而民衆團體。復能團結一致。在國民革命過程中。打倒帝國主義之力量。集中於是時。銳氣方新。政策堅定。爲外交當局造成一種極好之環境。而運用得宜。故能收其功也。現在收回法權之交涉。業已開始。外人方面。或借口於過渡辦法。或託詞於政府命令。或猶豫不決。或徘徊觀望。前途如何。難抱樂觀。在民會召集以前。能否達到收回法權之預期。尚不敢驟爲判斷。現在外人方面。雖不敢明白指摘我國司法之內容。然在吾人視之。則認爲在收回法權之運動中。吾國司法。亟有改善之必要。至低限度。亦應打破從來各自爲政之風。合司法與外交爲一體。然後乃能望收回法權之早日實現。此時中央所宜先決之政策。即恢復以前『視國權運動。爲革命政府施政之惟一目的』之精神。而以國家全力。以求貫澈。此吾人立論之根據也。

吾國司法方面。應改善之點。在司法問題以外者。爲其他有力方面之干涉司法。尤以軍人爲甚。如近日魯省主席韓復榘。視察魯北各縣。發現霑化縣黨委。直接處理了結人民訴訟案件。足爲一證。但黨委之不應干涉司法。既爲韓氏所深悉。然據吾人所聞。則韓氏對於公安局所拘捕之吸食毒物人犯。往往親自審訊。而不送法院。甚或人民因吸食金丹白面。被判槍決之處分。查吸食毒品之犯罪。載於刑章。既不屬於軍法範圍。當然應送司法審理。現在司法官吏。選用之濫。其操守不爲人民所信仰者。吾人已習聞之。韓氏之審訊。或亦有鑒於此。然主席雖爲一省首長。但無審判職權。故其干涉司法。自較之黨委。尤爲重大。當此武人權勢高漲之際。此類事例。不勝其舉。均足以妨礙司法獨立。而爲外人之所借口。且其事非司法當局所能禁。亟宜由中央政府。通令全國。嚴厲矯正。由監察院會同司法部派員調查。責令各省法院。並隨時將各省司法情形。附帶呈報。以爲參考。

至司法方面之內部整理。亦不可緩。緣我國各省歷經軍閥之擅作威福。致行政上習爲風氣。對於人權之蹂躪。無所不用其極。如各省市公安局拘捕人民。無論嫌疑犯或現行犯。均可積壓日久。既不送法院。又不准取保。而延不解決。法院不但不能予以糾正。其甚者尤而效之。於是法院之拘押人民。爲習慣之所許。甚或與行政官廳。遙相呼應。證據不充。强科以罪。如近日大公報駐濱江記者尉廷君之判罪。顯有挾嫌栽贓。勾串科刑之疑案。司法當局對於此類事件。從不予以嚴重之處分。致長貽司法界以莫大之缺點。此吾人不能爲司法行政方面諒解者也。吾國法官。向有系統。自北京政府以至今日。用人標準。從未出乎系統之範圍。雖資望閱歷。有所保障。而護前偏袒。上行下效。成爲積習。已日趨於腐化。關於法界之風紀。豈淺鮮哉。然果欲澈底整頓。並非甚難。要在當局之勵行檢察及打破情面也。

現在外人對於我國司法之懷疑。一爲人權之保障。一爲審判之公允。至於法律實質。司法制度。雖不無批評。於法院設備。行政習慣。雖不無指摘。均屬次要問題。爲吾人所易解釋。在短期之內。固不能希望全國法院。一致進步。但最低限度。亦應使通商大埠。如上海天津廣州武漢哈爾濱等之司法精神與紀律。根本改善。此則於收回法權緊張之時。不能不厚望於司法當局之努力者也。夫折衝樽俎。誠爲外交當局之職責。但必行政方面。能運用統治之力量。有一致之趨向。爲外交之後盾。俾外人一方無所藉爲口實。他方能諒解我國之誠意。則收效必可較爲宏大。可以斷言。倘仍不就範圍。多一日延誤。是蓄意侵我國權。國民即可共起爲自動收回法權之實行。吾人鑒於漢口英租界之往事。以爲政府本身。應通力合作。而不輕視國民之勢力。俾舉國上下。趨於一致。必可望最後之成功也。

湘省整理全省團隊

訂定章程二十六條

長沙訊云、湘省各縣團隊餘枝、計達三十以上、而維護地方、清剿匪共力量、殊極脆弱、其因剿匪失械、及團長攜餘械變者、時有所聞、推厥原因、不外責任不專、整練不勤、流弊所及、非徒不足捍衛鄉邦已也、何鍵因謀整編訓練、統一團餘、保全地方起見、特將各縣挨戶團常備隊一律改編爲各縣保安團、或保安大隊、將挨戶團正副主任兩首領制、改爲團長或大隊長一個首領制、將縣長兼任正主任辦法、改定只有協商調用保安團隊之權、應團長大隊長得專心整練、清剿匪共、不受他方面之牽掣、頃已將改編章程製訂凡二十六條、一面呈報國府備案、一面通令遵行、昭專責成而便整理、茲將該項章程探誌如次、

（第一條）本章程爲適用軍事計劃編整團隊、嚴密清剿匪共、保安地方安寧制定之、

（第二條）湖南各縣原有挨戶團常備隊、在清剿期間由湖南清鄉司令部考察情形、酌量暫編爲各縣保安團或保安大隊、

（第三條）各縣保安團或保安大隊、分甲乙兩種如左之規定、甲種保安團、轄九分隊以上、乙種保安團、轄六分隊以上、至不足九分隊、甲種保安大隊、轄四分隊以上至不足六分隊、乙種保安大隊、轄二分隊以上、至不足四分隊、

（第四條）前條甲乙兩種之編制另表定之、

（第五條）各縣保安團或保安大隊、各級官長須擇用本籍人員、但有特殊情形時不在此限、

（第六條）各縣保安團團長或保安大隊隊長、由湖南清鄉司令部委任之、

（第七條）各縣保安團或保安大隊、所屬官佐自上尉以上、由保安團團長或保安大隊隊長呈請湖南清鄉司令部核委、其餘官佐由團長或大隊長委任、呈報湖南清鄉司令部備案、

（第八條）各縣保安團或保安大隊所屬隊兵、遇有缺額時、由各該縣鄉鎮選送剿共義勇隊兵、經團部或大隊部考驗合格者抵補、

（第九條）各縣保安團保安大隊官兵、須有殷實商紳二人以上之聯保、其聯保結式另定、

（第十條）各縣保安團或保安大隊官兵、如有拖欠拐餉及侵蝕軍餉情事、除按照軍法處辦外、聯保人須負責賠償、

（第十一條）各縣保女團或保安大隊、由湖南清鄉司令部監督指揮、

（第十二條）各縣保安團或保安大隊爲地方自衛武力、有肅清各該縣匪共之責、

（第十三條）各縣保安團或保安大隊、有與鄰縣互相聯防協剿之責、

（第十四條）各縣保安團或保安大隊、有徵調各該縣剿共義勇隊、協助剿匪之權、

（第十五條）各縣保安團或保安大隊、如遇大股匪共不能剿辦時、得函請鄰縣保安團或保安大隊派兵協助、

（第十六條）各縣保安團或保安大隊、如遇鄰縣請兵協助時須立時派兵馳剿、

（第十七條）各縣保安團或保安大隊、不得受理民刑訴訟或干與職權以外之事、

（第十八條）各縣保安團或保安大隊、對於匪共、除情形緊急、或臨陣拒捕、得隨時處辦外、餘須移送縣政府或呈解清鄉司令部訊辦、

（第十九條）各縣政府、對於各該縣保安團或保安大隊、有協商調用之權、

（第二十條）各縣保安團或保安大隊經費、由各該縣政府就原有團款負責支付、如不足時、仍由各該縣政府召集各公法團會議籌措、呈報湖南清鄉司令部暨湖南省政府核准、

（第二十一條）各縣保安團或保安大隊經費、如有特殊情形、確難籌足時、得呈由湖南清鄉司令部察核、咨請湖南省政府酌量補助、

（第二十二條）各縣保安團或保安大隊官兵薪餉、由各該縣政府派員、會同保安團團長或保安大隊隊長點名發放、

（第二十三條）各縣保安團或保安大隊薪公餉糈、須按月造具花名清冊計算書表、移送縣政府審查、並會同縣長、呈賫湖南清鄉司令部、轉咨湖南省政府備案、

（第二十四條）各縣保安團或保安大隊官兵、之獎懲及撫卹、依照湖南清鄉獎懲條例及撫卹條例辦理、

（第二十五條）本章程如有未盡事宜、由湖南清鄉司令部隨時修改之、

（第二十六條）本章程自公布之日起施行、

北平實業博覽會案

其委員及條例發表（續）

（第四條）籌備委員、由實業部長提請行政院轉呈國府命派、但實業、內政、外交、財政、交通、鐵道、教育部長、暨河北省府主席、平津兩市長、爲當然委員、並以實業部長爲委員長、

（第五條）籌備委員會就委員中、指定常務委員七人、主持會務、

（第六條）籌備委員會掌理事項列左、一、關於會務規劃進行並擬定章則等事項、二、關於國內外徵集出品接洽參加等事項、三、關於經費籌措支配並編造預算等事項、四、關於會場佈置修繕及陳列裝飾等事項、

（第七條）籌備委員會辦理事務依左、列席會議、決定一委員會議、二常務會議、

（第八條）委員會議議決事項、由常務委員會執行之、

（第九條）委員會議每月開會一次、常務會議每星期開會一次、

（第十條）常務委員會設左列四處、一、秘書處、二、會務處、三、財務處、四、工務處、

（第十一條）籌備委員會設秘書長一人、處長三人、由委員長派充、

（第十二條）籌備委員會因辦理事務之需要、得酌用雇員、秘書長處長秉承常務會議之決議、分掌各該本處事務、科長科員及雇員承主管長官之命、處理各該處科事務、

（第十三條）本組織大綱自公佈日施行、

王均赴海州

徐州訊云、王均偕主任參謀蘇事開、副官金述之、王軍需乘太平號鐵甲車、於（三十）午赴海州代表朱培德檢閱十二師定日內返徐、

潞安變兵竄擾陵川

太原訊云、晉潞安兵變後迄今尚未解決、雙方架砲實彈、相持於潞安城境、形勢甚爲嚴重、大有一觸即發之勢、禍首旅長王駉已畏罪潛逃、該部十六團二三兩營、由二營長帶領士兵於三月十七夜携帶全付武裝、衝出潞城、竄向西南、所經村莊、肆行姦淫擄掠、現據陵川縣城來之該縣赴晉請願代表談、該匪兵至陵川縣時、即將監獄開放、擇精壯者編入匪隊、城內民商財物、已被掠一空云、茲聞潞安市黨部頃致山西省黨部一電、呼籲救濟原文如次、

（衡略）竊查潞安駐軍一部譁變後、市民飽受蹂躪、瘡遭劫掠各節、業經職會次第電陳、並請轉咨當局速令編遣、澈查不肖軍人、嚴重處分、以警效尤在案、溯至二月二十六日夜事變迄今已一閱月、城內商號居民、驚弓之餘、惶悚萬狀、早出晚散外、商號皆閉門自衛、市面除零星買賣、小攤擺設、儼若歇業罷市、不能恢復交易照常營業、近更因城內一部不肖軍人、約五百餘名、突於三月十七日夜、携槍實彈、衝門而出、沿城附近各村、巡繞南竄、所至砸痛施劫掠、十室九空、計被擾村鎮以城南六十里蔭城鎮爲最烈、該鎮區長村長商會會長、均被綁去、勒索萬端、市民聲聞之下、愈增恐慌、不能自拔、白晝尚可安居、每入夜間、則人心不安、風聲鶴唳、草木皆兵、職會竊思長此遷延、殘喘難民、欲生無術、求死不得、呻吟憔悴、靡有底止、目擊心傷、用敢爲民請願萬懇鈞會、速咨當局、一爲指定潞澤兩縣駐軍、負責嚴糾事變禍首、及潰散匪兵就地正法、一爲暫調潞市住軍大部、遷駐城外、以藏市民惶懼、而息殘喘、臨電神馳、不勝迫切待命之至云、

新詩 歡迎投稿

武士的新禱（續）

（露珠）

我坐臥不寧嘗透了人生的側愴、
『如今我都失去了主宰自己的力量、
祇伊的魔力在我心底深深的潛藏、
爲了伊 平生的事業 輕輕的棄放、
這一世的榮譽不再在人們面前顯揚、
『我撇開了華貴奢侈的受享、
單人匹馬離開了久處的家鄉、
主啊、保佑我早日奔到伊的身旁、
我祇剩下了這一個小小願望、』
他歷歷的中陳熱淚已灑滴了胸膛、
日來旅途的辛苦卻從而顏上消亡、
身體傾刻輕鬆精神也加倍清爽、
拭乾了淚他更斂起心頭的哀傷、
他整好了鎧鞍重新跳到馬上、
一揮鞭塵煙騰起人馬飛馳、
這時候旭光朦朧的顯露於東方、
遠遠的聽到了一聲兩聲雞鳴曉曉、
—二十、十、二十、—

廣告
上海 青島行
▲長春丸 四月四日
▲大連丸 四月十日
▲奉天丸 四月七日
●天津行
▲濟通丸 四月四日
▲天潮丸 四月九日
●龍口行（旅順不行）
龍平丸 四月七日
大連汽船株式會社 電話四一八五番
關東貨客經店 永和公司 大連市敷島町六番地 電話七二七五番 七八六八番
阪神航路專屬荷坂店 大連市須慶町六〇番 澤山兄弟商會 電話長五二六二番 四六八一番

聲明遺失
前存中國銀行一扣計號碼貳千四百五十九號現以在該銀行聲明作廢無論中外人士檢得俱作無効

雜務廣告
久記糧棧 久記銀號
奉天取引所今於三月五日開業大豆行市各糧棧亦代辦糧錢業抑乞各糧棧如有事時請至敝號來辦是荷
奉天取引所 奉天取引所錢鈔取引人 重要物産取引人
遼寧日站加茂町五番地 電話番號二一二五 三二一九七 二一七〇 三三五四 三一一九 四四〇八

高價收買 新舊金銀 白金等器
如願割讓者隨時接洽或電商
大連市吉野町二二 鈴木金陽堂 長電八二二六番

歡迎華客
吃、喝、嫖、賭 隨意行 華人茶房招待
新開幕 遼東旅舘 大連

上海小活佛
遼寧班禪招待處李夢庚 遵奉電請班禪活佛大弟子羅桑傾批原名陳鑑岐地理名遐北河南路景興里六百四十號常說相治病 師攻地指定現住班禪招待處刻即回 李 恭 實

局書新川（川新書局）
自三月廿八日起至四月廿七日止｜地址遼寧鼓樓北
開幕紀念 大贈券一月
辦法
購本版書滿洋一元者贈實價書券四角
購外版書滿洋一元者贈實價書券貳角
多買多贈奇另不計
預約特價書及文具九折外不再贈券
書券兌書須期滿之後
外埠函購辦法一律
本局發行
文學叢書 政治叢書
社會叢書 經濟叢書
科學叢書 英漢對照叢書
心理叢書 小朋友叢書
共六百餘種
書名繁多不及細載
詳細書目函索即寄

遼寧中法藥房 擧行特價
本藥房贈品期滿已告截止茲定國曆二十年一月五日起門市各貨一律照定價九扣出售（批發例外）故日特價實遼寧新藥業之破天荒尚祈各界人士聯袂惠臨參觀比較便知言不虛誇也謹啟
地址小西門裡鼓樓西

資本金壹億圓全額拂込濟 積立金壹億一千五百萬圓
橫濱正金銀行 遼寧支店
（日本電話）四九一一番
（代表番號）
支配人社宅三三五七番
支配人代理社宅三四〇九番
○本店 橫濱
○支店、出張所
東京、丸之內、神戶、大阪、下關、長崎、名古屋、倫敦、里昂、漢堡、栢林、紐約、桑港、羅府、謝脫兒、布哇、利歐鐵加內伊兒、西脫紐、阿列其其、孟買、卡拉其、蘭貢、新嘉坡、巴大必牙、斯馬爾、香港、廣東、上海、青島、漢口、天津、北平、牛莊、大連、奉天、開原、長春、哈爾濱

遼寧金銀庫 大綸綢緞莊 春季誠實大減價三十天
◉不折扣◉不贈品◉不虛僞◉實是求是◉
新到鷓鴣綢一枝花旗袍料每件七元六
有百餘種之花樣、無不嬌麗美觀、有百餘種之顏色、無不鮮艷奪目、百洗不變、質地精良、富麗堂皇、俗雅咸宜、於國曆本旗袍料原價十四元八角、第二批到來、早蒙各界紛紛購完、價廉物美、有口皆碑、此次第三批新到、三月十五日起、誠實大減價卅天、每件只售七元六角、可謂廉上加廉、其餘大宗綢緞、應有盡有、惟本號素不折扣、贈品等、虛僞、故明碼定價、實是求是、如蒙惠顧、請駕至金銀庫大街路北、無不歡迎

劉潤庭啟事
啟者鄙人於民國十八年廢歷四月十一日與趙毓庭合資在日站千代田通開設同興盛錢鋪迄今正賬期因有正川不足鄙人將錢股撤出歸趙毓庭一人接作字號仍舊另添號記一字所有號中賬目及担任保証或盈虧等事由舊正月一日完全歸趙毓庭負責與鄙無涉恐未週知特此登報聲明

七世家傳秘方 嬰兒大救星 市政化驗許可
敬啟者敝人本博愛之旨監製之嬰兒救星三種奇藥確係家傳七世秘方百發百中屢試屢驗眞有起死回生之效非同世上各藥商之普通藥品亦非敢效庸俗以平常藥品冒其名張其詞信口赤黃希圖漁利欺人誤人也用通告當知吾言不謬患者諸君幸勿交臂失之再本藥房祇此一家並無分號有欵購者祈逕臨報端所載各售處或函知本藥房購取庶可免不肖等僞造淆混之弊
嬰 消疳散 主治食積內熱咳逆腹痛嘔吐瀉痢面黃肌瘦久服能令嬰兒肥胖不論有無疳症瘦弱小孩通可適用
平熱散（請貼） 主治驚悸失魂肺熱咳促氣喘胸腹身熱午後發燒一切抽搐瘧痛及四時不正之瘟病純爲肺炎咳嗽之良藥也
兒 止痛膏 尚能提升嬰兒氣痢一貼斷根凡小兒臍痛泄瀉保止以及女子下部寒盛久不受孕貼之都能奏意外之奇效
遼寧分銷處 日站茂林飯店 小西關信源長 大街興隆德 中街吉順隆 市場信元綵房 大東關大德祥 大北關恒興源 大南關大慶太成 小東邊同興 總發行處 潘北郎家寺 清眞孟九藥房 外埠函購郵費另加一成

姑娘
有患赤白經血不調痛苦難忍屢經醫藥不效者 快服!!!慶春堂 立止白帶丸 可能痊癒無憂
大盒一元每打十元
小盒五角每打五元
主治各症另有詳單
經售處 遼寧鐘樓南 中西大藥房

樺川縣盛京時報啟事
茲啟者因佳木斯鎮前派銷本報高公厘因虧欠報款已停報押追不可久懸今委王學興君承保在案緣佳木斯係商賈雲集之地向王君接洽可也 君在佳設館派銷有閱本報刊登廣告者請
樺川盛京時報分館啟

王孫氏啟事
啟者鄙人之子王文於十六年離家赴江省的倫縣興充差時有音信十七年轉江省望奎縣烟酒事務局充差迄十八年春離望奎縣他往由此音信已杳現有二年之久老母思兒成疾妻子盼夫飲食頓減懇乞海內君子有知者或與王文相識者無論友寅賜一信息則闔家感德無旣矣特此登報聲明
通信處法庫萬慶堂南柜轉孫宅王文家收

恢復國權運動醞釀
王正廷向黨部電命

(漢口二日電通電)據確實消息、外交部長王正廷、表記三月二十九日、對于全國各省黨部、發出左記命令、

列國關于法權問題、均主張漸進的撤廢、國民政府主張以無條件即時撤廢、爲原則早有決心、故各黨部須指導民衆團体、組織後援會、就法權即時撤廢、及租界即時收回、發起舉國一致的援助政府運動、使政府得以貫徹目的、希望一致努力

因此命令、在本埠黨部、最短期間內、決定收回日法兩國租界、企圖具体的民衆運動、目下計劃進行中、

海軍協定起草遲延

【巴黎一日聯合電】法下院外交委員長鮑爾班克爾氏、本日會見外長白里安氏、探詢法意海軍協定 在倫敦起草遲延原因後、在下院外交委員會關 於本件有所報告、略謂海軍協定起草遲延、因發生新艦起工期日一難點、但此 難點、有充分理由、可望從速除去、

蘇俄大曳引機工廠

【莫斯科三十一日蘇聯電】世界最大曳引機工廠之蘇聯哈爾可夫曳引機工廠、准可於本年六月一日完工、此廠定成後、每年可製出、曳引機五萬架、現從事於建築該廠之數萬工人同聲宣言於六月一日告成之、哈爾可夫曳引機工廠所雇用之一部分美國工人亦與其他工人同時允於是日完工、並發表宣言謂、『吾人在美國資本家壓迫之下、耗去數十年歲月、忍飢受凍橫被摧殘、所築工廠、房屋、一切均爲富者之家樂、然在此間吾人正爲吾人自己之社會主義國家而建築、全世界勞苦羣衆正以滿面笑容、看其成長、在資本主義國家內、無數萬技術優良之工人、被迫而不得不翹立於工廠門首以享作工、彼等將均以蘇聯爲其祖國也、

韓復榘
談限期剿匪

濟南訊云、山東省政府主席第三路軍總指揮韓復榘、決痛剿抱犢崮、肅清積年匪巢、以其屬下之第三路軍、並聯合沂州陳耀漢、滕縣王均泰安馬鴻逵各部隊、施以大包圍、詳情迭誌前報、韓氏對此極注意、並決意躬親督師、以手槍旅雷太平部爲衛隊、雷太平昨晚帶旅部及特務營乘車先開曲阜今(二十六日)晨爲韓乘坐之專車亦備妥、計掛車十四輛、平車兩輛、廠車一輛、守車一輛上並有瀛車四輛、北平號鐵甲車先開壓道、午刻後隨行之各機關人員均登車、計有省政府視察主任李天倪、副主任趙廷塘、秘書江梓青、陳蘊奇農礦廳李廷偉、財政廳王廣瑞、教育廳周炎光、民政廳陳幹如、高等法院書記官王右武、省黨部宣傳科幹事黃傑、書記一人、總部副官主任孟廣山、參謀處長劉書香、手槍旅一團一營兵士二隊、至午後一時半、韓與各歡送者民政廳長李樹春、高法院長吳貞纘、省整委員張葦村、濟南市長聞承烈、農村建設研究院長梁仲華、劇院長孫冊護等、均到站、據韓告記者剿匪各軍將全開到目的地、總攻擊尚未下、抱犢崮中有匪不過三千人且分數股、不相統屬、大軍總攻、大約一月內可以肅清、本人此行、一爲督師剿匪、一爲視察各縣黨政情形、路線擬到曲阜下車、將經過泗水、蒙陰、沂水、費縣、滕縣、鄒縣、汶上、兗州、泰安諸縣、約須廿日之行程、即返濟南云云、又時至二點、車遂離濟南去、又韓復榘此行剿匪、并印有布告張貼剿匪區域附近、希望民衆協助、

吾之生活

杜魯基自敘傳　(邱佳譯)

(54)

第八章最初之入獄

際於一八九八年之檢舉、吾在大地主叟哥布啟君家被捕、先此叔微哥夫斯基君在此家担任庭園師、吾在由耶諾烏喀抵尼科來頁佛市之途中、攜帶皮箱、滿藏原稿製圖書籍及其他所有『□□的』資料、寄住此家、叔微哥夫斯基君以此危險的行李、夜間藏匿於白菜穴倉中、一俟日出彼將赴外植樹時、再交諸君、俾資吾之求學研究、適此瞬間、被警察突如搜查、叔微哥夫斯基君即時隱匿該皮箱於水桶之陰、向主婦耳語請宜由水桶之陰取出皮箱以隱匿別處、然此主婦以爲不如埋藏於庭園之雪下、吾等堅信此皮箱必不爲警察所查出、一到春季雪乃溶解、惟新生青草、足以掩蔽該行李也、

吾等尚在監獄、時値夏季、在地主之庭園、某勞働者刈草、一方該勞働者之子兩人玩遊、然無端被該皮箱跌腳、告父以此情、勞働者乃携帶前往地主之家、地主一見之下、頗形驚愕、即時帶抵尼科來頁佛手交諸秘密警察署長、因之該原稿筆蹟竟爲吾等朋輩之不利証據、

尼科來頁佛之古監獄、無身收容如此多數政治犯人之設備、吾與製本工人耶微基從投同一監房、監房殊爲寬大、似殆能收容三十餘人、惟毫無傢具、且暖房設備亦均爲不充分、門戶有大角穴、能眺外廊下、一月之霜、寒冷激甚、僅舖草蓆攝眠、每晨六時撤之、起身衣衣、已不啻榜問、吾與耶微基君、戴帽衣外套並穿靴坐床、互相倚身、或抱稍暖之火爐屢次假睡、吾等因不被招出於反對訊問、各決來去走跑室之兩隅間恐以得暖、吾等各談昔日、又思考將來、吾向耶君開始科學教授、已而三週間過去、次來變化、吾携帶自己所有品、被召出監獄事務室、引渡於巨體憲兵兩人、吾被此兩人護送於給爾孫監獄、給爾孫監獄較尼科來頁佛監獄、更爲古家屋、吾之獨監房雖寬廣、然不過有不能開閉之小窗、且爲此小窗以鐵棒堅固之、從而陽光幾不入室、不但不能散步、且無隣人、殊爲隱流的絕對的隔離、然冬季間因完閉、不能通窗望外、且出陽世毫無寄交物、茶亦砂糖均缺乏、監獄之菜、一日一雙、僞正餐與之、然爲朝夕二次食糧、僅與黑麥麵包及壇而已、吾關於犧牲夕餐代增朝餐與否、自問自答良久、惟主張增加之朝晨意見、及至夕餐時、竟變爲無分別的意見、然夕餐時吾憎恨滿腹朝餐之人、吾無可換衣之襯衣、吾亙三月間之長期間常衣同一襯衣、又不用賸子、氣蟲吸吾生血、吾開始對角線步行一千一百十一步、當時吾齡正十九歲也、嗣後吾服役約廿所以上之各地監獄、雖然一次未曾嘗如當時之永久且激甚的孤獨滋味也、書籍蕉有、紙及鉛筆亦均缺乏、且監房未行一次之換氣、僅依時時前來看吾之嗣典獄顏情、能測空氣之新鮮而已、

吃監獄麵包、步行對角線、吾作詩、以人民竟歌『第皮奴叔喀』、改作爲無產階級的『爲西奴叔喀』、又作革命家『喀馬林斯基』之詩、右項諸詩雖極屬凡俗、然日後爲人所愛唱、直至今日、尙在歌集中、雖然有時苦於寥然、如此際合、吾自叱略吾自身、穿破靴、再往一千一百十一步、

…未完…

美國對東洋移民策
下院委員長發表意見

【華盛頓一日電通電】美下院移民問題、委員長下院議員阿爾巴特約翰孫氏、一日在同委員會關於移民問題、陳述如左、予贊成對日本及其他亞細亞、諸國容許各國移民、按比率分配、以年二百名爲最大限度、制定法律、然予不贊成移民入國限制不障壁、較現在愈低、即以現在言之、美國勞動者受低工銀勞動者之壓迫、至感困難、故入國限制之障壁如再低下、則美國勞働者將益受困難、生活標準愈趨低下、陷於非常悲慘之境、且障壁不低下、猶與日本以好感、又有移民入國人數既不增加入國比率猶能低減、一舉兩得之方法、即不容許、現在移民比率分配狀況、每年容許百名乃至二百名移民入國、規定此項比率時、採取使日本人移民入國僅少之方法、

蘇俄現有
集体農戶數

【莫斯科三十一日蘇聯電】蘇聯現在截至三月十日止、集體化農戶估全體農戶百分之三七、五〇

自一九三〇年九月一日以來加入集體農場之農戶數目、已達三百五十餘萬、

英航空母艦
法輪船衝突

【直布羅陀一日電通電】英國航空母艦克羅里亞斯號、與法汽船弗盧里達號、三十一日在直布羅陀東方六十哩海上、因濃霧彌漫、發生衝撞、結果弗盧里達號汽船船腹破漏、船員死傷多數、乘客五百名無恙、由克羅里亞斯號航空母艦收容、克羅里亞斯號航空母艦損害輕微、曳弗盧里達號汽船駛向馬拉卡港、

日本三月中
對外國貿易

【東京三日電通電】據大藏省發表三月中之對外貿易、輸出九千六百十四萬元、輸入一億二千七百九十七萬九千元、共計二億二千四百十一萬九千元、輸入超過三千一百八十三萬九千元、與前年同期比較、輸出減少三千九百七十七萬一千元、輸入減少五千四百七十八萬二千元、

日水兵二名
行方不明

【青島二日電通電】本埠碇泊中之聯合艦隊驅逐艦薄雲之水兵約二十名、搭乘短艇登岸時、短艇顛覆、水兵二名、行方不明、

王正廷赴上海滯留

【南京二日聯合電】王正廷于二日離京赴上海、歡迎暹羅皇帝、預定本週內滯留上海、來週繼續法權交涉、

暹羅皇帝抵滬日程

【上海三日聯合電】暹羅皇帝皇后兩陛下、預定本日(三日)午後抵滬、移乘海關瀛艇遊覽黃浦江、晚間觀覽有聲映畫、四日離滬向日本出發、

景耀月談晉軍編遣
山西治安岌岌可危

北平訊云、晉將領代表景耀月、此次由滯回并過平、記者往晤、因詢其此次赴滯接洽情形、及晉軍編遣近況、據其所談、披露如下、

余此次赴滯、係爲接洽前次未了之事、亦爲一種向副座報命性質、數月以來、奔走晉事、所居乃調人地位、但努力爲各方免除誤會之發生、故只能從善後編遣等、各大假上周旋疏通而已、現幸第一步之編遣難關已過、晉事已漸入秩序的途徑、至第二步之催糧討餉賑務、自有其官守責任之人、余只從旁詢探問而已、不負若何之直接責任、此次到滯謁副司令、決定立即籌足編遣半數一百萬、並電催從速、但後以津埠各銀行手續問題費事、發生許多波折、不能即時就緒、副座亦表示十分焦急、以余觀之、此一百萬必無問題、所可慮者、爲晉事前途、如萬水千山、任何人不易走通耳、編遣百萬、號爲半數、實則編費共二百五十萬、百萬僅半數弱耳、而晉軍惟一的總部之軍事機關、已於二月底結束、三月後伙食、即無索賑之機關、然實際論之、晉軍已欠餉半年未發、實不自三月起、即此編費五分之二有若、而辦理編遣仍不足、此外月費尙未談到、晉軍縮編後、月費每月爲二百萬、加客軍一百萬、兵工廠一百萬、政教費八十萬、每年即爲五千餘萬、即將兵工廠除外、每年亦須四千餘萬、而山西全年收入、連國款在內、年僅千六百餘萬、相差之數甚鉅、余以爲現在戰事初告結束、不宜大舉編遣、恐貽地方變兵匪寇並起之患、以後地方秩序漸見恢復、數月之間、即須漸次分期就各師爲部分的裁遣、則秩序可以不亂、每次裁兵無多容易安插、亦容易防範、不至流爲有械土匪、此意已與晉將領之了解者交談數次、蓋第一次不痛加編遣、誠爲不能減輕人民負担、然大編遣後、各散軍自動覓吃飯、則人民之負担更無秩序與標準、其痛苦程度更當如何、故余以爲山西此次非按期裁兵、不能過日子、且非大家計劃窮過、不能過日子、余此次見他方各省自身、尙有欠餉年數月者、豈能顧及別省、故余前此在滯不晉各將領、以軍費非就山西自決不可、至此次編遣、裁兵雖不甚多、而裁員無衆、各軍隊師長殊無法應付、誠以過去十九年晉政、養成山西青年服全一種依賴生活之性質、自中學生起即受省府種種名委、人人每月非十五元二十元薪水支領不可、即如我猥立於調停奔走之地位、而無業青年、且每日包圍要錢要事、此種人日必盈室、此種書函日必盈寸、應付不及、則威嚇侮篤隨之、毫不客氣、若各軍長尤在本省作事多年、會議此類更多、又加被裁之員、一更何能應付、弟晉日聲其困難、此報關茸失業之徒、眞非食其肉剝其皮不可、害可知矣、余以爲山西現在惟有根本覺悟之軍人、眞正自動連翩下野、毅然解甲塞裳而去不可、否則當道日思摒解、而日作繭自縛、任何首領皆不能擺遣其環境也、

蘇俄新電氣化計劃

【莫斯科一日蘇聯電】十年前在列寧領導下所決定之蘇聯電氣化計劃、現在實際上已經完成、目下蘇聯國家設計委員會又已開始起草一全國新電氣化計劃、與整個國經濟之發展密切聯繫、所以然目下有此種新電氣計劃者、即實業之出產之蓬勃富大與夫電氣工業之技巧上之無比的發展是也、國家設計委員會爲以最大效率完成此項工程起見、決於在本日內召集一大會、對於有關蘇聯電氣化之一切問題加以討論、參與此次大會者約有蘇聯最大電氣消費企業之代表電氣化最著名專家、電氣工業代表、最高經濟局及其他機關人員、大會籌備會內有羅莫夫(蘇聯國家設計委員會副主席)克爾基占諾夫斯基 阿歷山多夫教授(湼普爾力學作者)越費教導師等人云、

日新設農林審議會

【東京二日電通電】農林省爲樹立救濟農村之根本的國策、決定在省內新設農林審議會、製作具體案、於二日就官制附議事項等有所協議、

滬宜間航空

上海訊云、中國航空公司籌辦之滬宜飛航線、業已就緒沙市浮橋及沙宜機場無線電機、刻均佈置完畢、定本月卅一日開始正式飛航、先載郵件、暫不載客、該公司近以擴充業務、決定另派專機、直接由滬飛達宜昌、沿途經過八站、惟在星期一日、停飛一日、時刻表亦經更改、西上機提早於滬每晨七時起飛、東下機由宜於晨六時起飛、逢星二星六亦由滬飛宜、星三星五星期則由宜飛回、該公司並於昨晚將滬宜直達線飛行時刻表訂定、今午即可寄到漢航空辦事處準備日內照辦理、茲將此項表格照錄如次、西上機上海上午七時開、九時十五分到南京、七時三十分開、十時零五分到蕪湖、十時十分開、十一時廿分到安慶、十一時廿五分開、十二時廿五分到九江、下午零時四十時開二時十分到漢口、二時四十五開、四時十五分到沙市、四時廿五分開、五時十分到宜昌、綜計自滬至宜、沿途經過祇須十小時十分、東下機上午六時由宜開、六時十分到沙市、六時五十五分開、八時廿五分到漢、九時開、十時卅分到九江、十時四十五分開、十一時四十五分到安慶、十一時五十分開、下午一時到蕪湖一時零五分開一時四十分到南京、一時五十五分開四時十分到滬沿、途經過計十小時云、

幣原外相
向首相報告

【東京二日電通電】幣原外相二日午後五時三十分返京、即時赴首相官邸、訪見濱口首相報告會見顛末、

水野訪園公

【興津二日電通電】水野練太郎氏二日午後一時九分抵興津、二時訪見西園寺公會談後、午後四時廿六分由興津出發返大磯別墅、

馬拉瓜再震

【巴爾蒲亞一日電通電】因三十一日襲來大地震、全市荒廢之馬拉瓜市、于一日午後十時十分、再度襲來激震、

蔣介石演說

南京訊云、三十日晨中央紀念週、蔣中正主席、行禮後、即報告如次、昨天參加革命先烈紀念典禮、感想萬千、三二九一役、可謂革命正氣伸張的一個大紀念、這種革命精神表示完全爲主義爲民族而奮鬥、決對不夾雜一絲一毫的私心私見、所以能種下後 成功的基礎、留遺着極偉大的影響、我們後死者不獨應繼續他們的遺志、還應該發揚光大他們的事業、使革命目的完全實現、黨的整個歷史、是各個黨員以犧牲奮鬥來造成、而每一個同志的革命歷史、也必須要全體共同來扶持、例如陳炯明他便是參加三二九日之役的、當時一般同志都異常的期望他、即總理對他也多方予以寬假、不料自民七以後、陳炯明所作所爲往往對總理貌合神離、很明顯的爲要達他自私自利的目的、不但不努力革命、而且要阻撓革命、總理爲顧全革命全局、幾次想予以懲戒免他的職、但黨內一般同志、都袒護他、後來陳炯明逆跡昭著、公然指揮叛兵圍攻觀音山總統府、總理幾遭不測、這種顯明的叛逆、反有血氣之倫、莫不聞之髮指、但還有同志背地議論總理、不應對陳炯明迫之太甚、此完全證明當時革命同志們沒有把公私是非分別清楚、祇知道有私人情感、而置主義於黨國於不顧、倘使當日大家都能把這一點公私之界分別清楚、及早贊同朱執信同志的主張、則革命大局、何至遭受嚴重的頓挫、使總理不能及身革命的成功、而且陳炯明既然曾經參加過三二九日光榮之一役、如果同志中間、早知道愛人以德、不以私情私誼行其姑息、則陳炯明也何至自絕於本黨、可知陳炯明後來之身敗名裂、未始不是一般同志不能督他保全過去歷史所致的、革命是艱難嚴重的事業、受不得一些頓挫、所以應完全效法黃花崗諸先烈、公而忘私的精神、在全局的利害和嚴正的是非上着想、不然、雖有十分偉大的領袖作我們總理、而革命仍不免要受頓挫、革命黨並不是不講情感、本黨的結合惟其是在於同志間親愛精誠的團結、不過本黨所講的情感要完全築基於革命大義之上、應該先問公共的利害而後再及私人的情誼、總之、革命是永遠奮鬥的、第一要認清大義的所在、第二要不斷的努力吾人之紀念黃花崗的先烈、而感想到革命歷史的保持、實不是一件容易的事情、必須要自己奮不顧身的精誠不懈、相責勉、然後本黨的革命歷史上、終能一天天發揚光大、革命的目的纔能夠完成、還有我們最近最要的工作、就是五月五日的國民會議、總理臨終的遺囑就是開國民會議和廢除不平等條約兩件大事、國民會議中間就是廢除不平等條約和訓政時期的約法爲唯一的要事、這兩件事、實爲我們中華民族生死存亡的關頭、我們黨員和全國的國民、應該十分注意、對此兩點、迅速發揮自己的主張、來供獻於黨國、以定黨國百年大計、尤其對於不平等條約一層、我們於此國民會議之前、在此三十五日廢除不平等條約運動之中、就可以認識各國眞實的態度、那一國是我們的朋友、那一國是我們的仇敵、那一國是壓迫我們、那一國是扶助我們、就可於此斷定、望我們全國國民和全黨同志、對於這點尤須格外注意云云、旋即禮成散會、

中國開闢礦產計劃
孔祥熙向政治會議提議　(續)

(二)地點　查我國銅鑛最富之區爲雲南四川與揚子江一帶、多因交通不便、未能施大規模之採煉、十餘年前、湖北官鑛公署、曾在冶陽新縣勘數處試採、並設煉銅廠於富池口、嗣因經費支絀、焦煤不濟、停止進行、以目前交通狀況而論、此兩縣各鑛區、較爲適宜、茲擬下列各區、收爲國營、繼續辦理、

(甲)龍角山、距大冶縣城三十里、鑛質爲硫黃銅鐵含百分之一、五至百分之二、鑛苗發露之處甚多、(乙)歐陽山、距大冶縣城四十五里、距赤馬山十五里、距角山二十五里、鑛物之主要爲彩硫銅鑛黃銅鑛輝硫銅鑛赤鐵鑛等、鑛苗之發露於外者多處 均沿石灰石瓶石二岩之接觸線而生、彩銅鑛含銅百分之四五、悉 雜於 赤鐵鑛中、(丙)赤馬山、距大冶縣城四十五里、鑛苗發露於外、有五里之長、一丈之寬、鑛物以彩硫銅鑛 輝硫銅鑛爲 主要成分、在百分之四五、

(三)概算　前湖北官鑛公署、設煉廠於富池口、距各鑛山水陸二百十餘里、輸轉迂緩運費過鉅、茲擬設煉銅廠於大冶湖邊、此處離漳源口 岸水道不過九十里、再修築輕便鐵道、直抵鑛山、庶免蹈從前之覆轍、茲估計各項開辦經費於左、

(甲)龍角山　一、鐵道、該山至大冶湖原鋪有輕便鐵道、現須修補、並添購車輛材料等項、三八、〇〇〇元二、鑛內外運輸設備、(斜面軌 道及自動裝道鋼繩等)四〇、〇〇〇元、三、動力設備一〇〇、〇〇〇元、四、冷風機及冷風鑽等、三五、〇〇〇元、五、工具及材料、五〇、〇〇〇元、六、房屋及其他建築、三〇、〇〇〇元、七、雜項一〇、〇〇〇元、共計三〇三、〇〇〇元、

(乙)歐陽山　一、鐵道(長四十五里)鋼軌及附件、一一〇、〇〇〇元、道木、三〇、〇〇〇元、車輛一〇、〇〇〇元、橋梁鋪軌築路等、三八、〇〇〇元、川地三〇、〇〇〇元、修理廠(設大冶湖邊)一五〇、〇〇〇元、各項建築、一五、〇〇〇元、二、直井及坑道、三一、〇〇〇元、三、動力設備、四〇、〇〇〇元 四、絞車及運輸設備鍋爐鋼繩等、三五、〇〇〇元、五、抽水機及水管、三五、〇〇〇元、六、冷風機及冷風鑽等、三五、〇〇〇元、七、工具及雜料、一〇、〇〇〇元、八、各項建築、一五、〇〇〇元、共計五九四、〇〇〇元、

(丙)赤馬山　一、鐵道(長四十五里)鋼軌及附件、一一〇、〇〇〇元、道木、三〇、〇〇〇元、車輛、一〇、〇〇〇元、川地、三〇、〇〇〇元、橋梁鋪軌築路、四五、〇〇〇元、各項建築、一五、〇〇〇元、二、坑道、二四、〇〇〇元、三、動力設備、六〇、〇〇〇元、四、冷風機及冷風鑽等、三五、〇〇〇元、五、抽水機及水管、一四、〇〇〇元坑內外運輸設備、一六、〇〇〇元、七、工具及雜科、二〇、〇〇〇元、八、各項建築、一五、〇〇〇元、共計四三四、〇〇〇元、

(未完)

桂鬱民軍
請求受編

上海訊云、桂鬱民軍、沈孟達、鍾標、蘇牧之、派代表謁黃紹雄、願受編、黃派黃權回桂招撫、香翰屏高凌百路(三十)晚抵港、高返京、香回汕第三縱隊、東(一日)午成立、陳濟棠爲 隊長陳友 勝等監督後、舉行空軍總檢閱、參加機五十餘架、

家庭須備
婦科必讀

大贈送六萬冊

道歉　啓者本公司前贈送婦科必讀三萬本頗蒙索者所歡迎豈知未到一個月完全送罄後到之信不下五千餘件爲此又向上海總公司交涉又到六萬本補贈索者

聲價　此書乃上海韓奇逢大醫士所著內容專列婦女行經衛生防患未然患者良法全書七十餘版婦女照片等精製一厚冊

信用　本公司業經國民政府工商部註冊給照全國分公司五十餘處非是他小藥房欺人者所可比

贈法　凡索者無論本埠外埠僅收郵票一分郵寄不惧兩索賜信蓋章有效吉黑省索者須郵二票分此等機會幸勿失之

●婦科必讀●東省贈送處

遼寧商埠十一緯路　韓奇逢藥房無限公司

哈爾濱道外　韓奇逢藥房無限公司

世界珍聞及其他

濟南大明湖畔　將鑄張宗昌鐵像　跪五三烈士墓前

凡遊杭州西湖者，無人不知岳鄂王墓前，有秦檜夫婦跪墓鐵像，誰知距西湖千餘里外之濟南大明湖畔，亦將有類此醜劇出現，供人遊覽，據濟南消息，五三慘案被難家屬聯席會，於三月三十一日，呈請歷城縣黨部，請在舊交涉署地方，或大明湖畔，建築五三公墓，鑄前魯督張宗昌省長林憲祖鐵像，跪於墓前，以慰忠魂，而爲禍國殃民之戒，縣黨部已呈准省府，不日即可開工實行云，

宋明酒瓶

太倉縣瀏河鎮漁民在海口捕魚時，撈得大宗質酒瓶，分韓瓶成瓶兩種，韓瓶四耳，成瓶兩耳，相傳爲宋韓世忠從高宗南渡平苗後，用以盛酒犒軍，明嘉靖時，戚繼光以浙兵平倭寇時，亦用此法，兵士飲罷投之海，瓶分大中小三種，大者高二尺許，徑二寸許，可儲酒十斤，中者尺許，儲五斤，小者五六寸，儲二斤，惜漁人用滾鈎取瓶出水，數百個中，完整者少，鬻之市上，高價每瓶僅一元，用之蒔花，可經久不凋云，

電魚　能用電流害人

海占地球全面積三分之二，比我們人類所居的陸地大了一倍，裏面所容納的動物，大的從鯨起，小的直到鰛，無論種類或數量，都比陸上來得多，『海爲無盡藏』這句話，眞是不錯，陸上動物，除飛鳥外，大都於接近地面的區域，即飛鳥也大部分不能遠離地面，生活區域，固然感到狹隘，而海中動物，則從上層魚的鰹魚以至居於二千幾百尺的深處的突目鰛，石斑魚，數目既多，且海居對於魚各有其擁抱力，因之祇能各自占其所適的海層，這樣說來，海中動物，其游泳區域，有天然的限定，海的範圍縱使廣大，生活於其中的動物既然衆多，更不能不感其狹隘，因此，所謂弱肉強食，適者生存的自然淘汰，也演得很猛烈，海中動物爲適應環境起見，乃不得不有保護色，擬態，以及爲防禦攻擊用的各種武器，更有具快速力的，生着銳利的齒牙的，含着劇毒的，或以堅甲爲武裝，其中最文明的，是利用電器的數種，利用電氣良導體如海水的東西，以文明自詡的人類，尚且不能完全達其目的，僅於嚴重的水防裝置中，有海底電線的敷設，然魚類則幾萬年以來，在海底使用幾萬伏特的高電壓，是平常的，現在先把牠的代表電鱝，在這裏略微一講，

說到使用電氣的魚，有人驚以爲一定是高等的魚類了，其實並不是怎樣高等的魚類，却以下等動物被看待着，所可使人驚奇的是漁夫或捕之，或以足踏之，即能給與幾萬拂打的電刺戟（也有說爲五萬拂打的）而有使人氣絕的事，然在第二回便不能給與這樣的刺戟，所以潛水夫如果在船上去接觸牠，則所感受的強的刺戟，僅及肩而止，更進一步說，潛水夫如果用魚叉在海底一刺，則電流從鐵柄消散於海水，怎樣的刺戟也不能給與了，因此不知於什麼時候起，漁夫就稱牠爲『麻痺』，學者叫稱爲『電氣鱏』，牠不像普通的鱏尾上具有鳥而猛毒的槍，牠的身體，大的祇有一尺左右長，體色是帶薄紫的灰色，且很小，各鰭的力量亦薄弱，牠在海底泳逃，潛水夫可以自後追逐而突捕之，尋常所能看到牠的地方，是砂底岩礁附近的小魚所喜集合的地方，牠常以小魚爲食餌，（未完）

上圖……瑞士雪山……附近之全景

瑞士雪山…最近消息

去冬積雪深達三十尺　山寺救人犬凍斃多頭

據聞瑞士克萊伏之聖伯那寺，因去冬山中奇寒，該寺所蓄之犬，倂凍斃多隻，該寺位置在海拔上八千一百十英尺，去冬積雪深至三十英尺，寺僧與狗均被困寺中，不能外行進行拯救工作，近始將積雪掘開，與外界相通，按山間冬季有九個月，每晨寺僧分組率大小犬各一頭出外救護，山上受凍行人，當百餘年前（一八一二年）曾發生一大奇寒，寺中犬幾全數凍斃，後覓得紐芬蘭島狗種補充，瑞士有雪撬，始於三十五年前，現時寺僧能乘撬遠行從事救護，聖伯那犬種與尋常相異，足趾有膜如鴨，在雪上行走甚爲輕便，順風時，犬能嗅得二英里外之人氣，寺僧生活較二十年前大見舒適，山中能自行發電，亦有暖氣，食物儲備充足，每週有郵差上山二三次乘撬三小時，即可抵寺寺中並有電話與外界通訊，有時倫敦新記者打電話，至該寺詢問新聞云，

徐福墓　將爲重修

秦代徐福因求不老不死之靈藥，曾至日本紀州熊野，其墓在新宮街，已歸荒廢，該街保勝會前擬擴張墓地，闃無消息，最近又傳東大教授藥草學大家中尾才藏與大谷並瑞諸氏等，因惜徐墓頹壞，擬在該處建立精舍，或由篤志家捐助予以重修，

瀛海舊聞

▲埃及的婦人，現在要求制定一種法律將女子出嫁的年齡延至十六歲，不得早嫁，

帝王不富

英皇竟感經濟困難　世界各帝王薪俸之比較

據英國宮內消息稱，英皇喬治及皇后瑪利亞，經濟極感困難，無異民衆，英皇喬治每年之收入，爲二百六十六萬金元，所有公費均在內，英皇本人僅有一萬金元之私欵，英皇之薪金，爲一九〇一年所規定，當時無人料及世界大戰後，生活費竟激增至一倍者，同時大部皇室員役薪，給與宮中一切開支，亦爲增加，據接近皇室者稱，英皇喬治爲世界君主得俸最薄者，如意皇每年俸金，則爲一千五百萬利兒（意幣）合三百九十一萬金元，日皇每年收入亦達四百五十萬元，合二百二十五萬金元，前俄皇每年薪俸爲二千萬金元，前德皇每年亦爲三百八十五萬金元，英皇喬治每年公職薪俸，本爲二百三十五萬金元，其餘三十一萬金元，則爲蘭克斯耳公國之收入，英皇於公費中，提出六十二萬九千金元，作爲皇家員役之薪給，又九十六萬五千金元，作爲住宅費，另提十萬金元，作爲家川慈善費用，如皇家獎賞金等項，則尙欵六萬六千金元，此外尙有未曾確定用途之四萬金元，上述開支外，英皇僅餘欵五十五萬金元，而以應付一切重大臨時開支，大戰後生活費之增加，使皇室財政，大感困難，雖加緊縮，而一九一九年，一九二〇年，尙不敷十二萬金元，增至二十二萬五千金元，一九二一年，則又增至廿六萬五千金元，於一九二一年中，英皇曾出其私蓄，以應急需，藉抵不足，彼惟一之財源爲其出私產，因不能再使納稅者增加負擔故也，下院通過蘭克斯耳法案後，使英皇每年是項收入增至五十萬金元，英后亦令宮中大加緊縮，然皇並需供給戚屬之費用，蓋對高年之皇室員役，英皇及后亦須予以維持，凡退職之皇室員役，並需相當之郵金，而此郵金年有增加，

美國婦女之美容新法　不食肉類牛乳試驗成功

華盛頓電云，此間有青年婦女九人，每日各僅用價值二角八分錢之飲食，四星期後，據醫生之檢查謂伊等較前更爲豐潤康健而美麗，伊等每日所食無肉類牛乳及牛酪等，只食雞子，落花生，黃豆，橘子，及番茄，九人中有二人爲華盛頓佈道大學之助教，其餘七人爲該校學生，國立家事經濟局，已將此事登記，作爲參考云，

▲英國斯丹福府司冬鎮中，有大羣的蜂飛入一家人家，盤據不去，屋中人只得遷出相讓，

▲美國有響尾蛇田場，專門豢養極毒的毒蛇，以供給動物有採辦，或將毒質賣與科學家作試驗之用，

舍利考（續）

然一人之骨，能出舍利若干數，此等問題，釋子視之，涉乎神秘，儒者目爲荒誕，請精密計之，『阿育王傳』云，『阿育王往詣雞頭摩寺，至上座耶舍前，合掌而言，我今於閻浮提內，（即天下也，此指天竺言，）造立八萬四千寶塔，……八萬四千寶篋，金銀琉璃，以嚴飾之一寶篋中，盛一舍利，……』天竺一國，已有八萬四千舍利，加以中華之佛塔，每塔內皆修言藏舍利珠數百粒，或數千粒，釋氏以全身之骨，肉，筋，髮，……等，充其重，皆寸削，而製爲珠，能足此數乎，況交趾，三島，……等地，尙有若干因埋舍利，而建之塔在也，此等說法自是宗教之常態，弗僅一釋迦也，舍利之爲骨，猶有一證明，藏供舍利，必用塔，塔之名，曰浮屠，曰制底，曰蘇偷拉克，（蒙古名）曰方墳，（印度名）塔以墳名，非埋骨而何，僅其數里，弗能直如世傳之多耳，又佛弟子亦有名舍利者，曰『舍利子』爲智慧第一，『般若波羅密多心經』曰，『舍利子，色不異空，……』又曰，『舍利子，是諸法空相，……』在心經全帙中，二呼舍利子，非釋解舍利而子之意義，乃佛呼舍利子名而告之也，故宗泐，如玘，二師註曰，『菩薩呼舍利子，而告之』又曰，『復告舍利子』又『賢愚經』曰，『須達白佛言，唯願如來，降屈舍衛，使中衆生除邪就正，世尊告曰，彼無精舍，須達曰，弟子能起，願見聽許，世尊默然，勅『舍利弗』共往，案行諸地，唯太子祇陀園，正得其所，』此與須達，共往勘地之『舍利弗』，『弗知與心經所謂之，『舍利子』是一是二，又舍利爲鳥名，見隋書『婆利國傳，』又往時，聆法華淨如師言，佛國樹亦有名舍利者，因舍利之轉音，有譯爲『舍利羅』者，即今之婆羅樹也，其無據考，弗敢必其是否也，（完）

利瑪竇獻與明神宗之坤輿萬國全圖

◈…在朝鮮平壤發現

朝鮮漢城電云，距今三百年前，利瑪竇攜來坤輿萬國全圖四幅，獻於明神宗皇帝，其後該四圖均入於外人之手，意國博物館法京巴黎博物館及日本京都帝國大學各存一幅，其另一幅，下落杳然，最近朝鮮平壤有日人名山口正之者，設一古物商店，收買韓國古董，平壤高等學校之一韓人學生，至該店購古董，發見古代地圖一幅，以日金八元購歸，高等學校之歷史教授見之，詫爲珍品，即送京城帝國大學，請求鑑定，鑑定結果，確認其爲利瑪竇攜來之坤輿地圖，乃就該圖來源考究，始知該圖原係平壤城一富翁名朴源邦者所收藏之物，該翁近因破產，遂出賣該圖，該翁之父名朴志鉉，在韓國高宗皇帝時以天文學家著稱於世，久在中國游學，能通中英兩國言文，該圖係朴氏在中國以巨金買得云，

療肺新藥　効力偉大

理肺益氣　清痰止咳　滅肺菌　保肺健全

康肺露

主治感冒風寒咳嗽久咳痰喘氣逆喉癢氣管發炎肺務痰中帶血以及其肺部諸疾均奏奇效

價目　每瓶一元五角　打現十五元

遼寧小南門裡大街路東樓房　總發行　蔭華大藥房　自動電話五〇七一號

外埠代理

安東 東金增遠　安東 復春堂　安東 瑞祥泰　千金寨 兄弟藥房　大石橋 信仁堂　吉林 衛生復　新民 毓生中西藥房　大德藥房

東北最著名的眞正保險負責忌煙藥

百撲忌煙露

大好春光天氣宜人請賭君快忌煙吧健全身體努力前程好享點人間的眞正幸福

一、准能頂癮　二、准無痛苦　三、准能忌好

主治　一、阿片癮　二、白面癮　三、嗎啡癮　四、巴比拿路癮

每瓶二元 三元　每打二十元 三十元

遼寧 百撲製藥公司　電話四一一八四

外縣皆有代理店

遼寧大西關路南　庚午醫院啓事

逕啓者　敝院房間修理完竣醫療器械設備俱全　特請各大醫師專診各科病症　並聘女醫師晝夜接產有患病者　既可住院亦能出診　暫行診療擇吉開幕　本院施種牛痘三星期此啓　本院長秦子鍾啓

英商老晉隆洋行總經理

VITMOL

益體母

爲世界唯一滋補聖藥

益體母分二種　一爲純益體母　一爲幾怪益體母

純益體母

此益體母以「鱉魚肝油」「夸精」「次亞燐酸鹽」之諸寶貴品混合並經化驗造成之爲補劑中妙稱獨步功效宏速之良藥服此純益體母補血益氣強身療損紅潤顏容開胃肥體功用之大筆難盡述

幾怪益體母　或稱複方益體母

此益體母即用純益體母另加「幾阿蘇」「怪阿蔻」兩物爲療肺癆痰用途最大之良品蓋此藥補治兼施莫不著效故弗論輕若傷風咳嗽痰壅氣喘重若各期肺病服幾怪益體母實爲壯身健力療肺癆痰絕妙之聖劑

各埠大藥房均有代售

皮，油漆布，帽遮，帽口，帽帶，自造批發

象牌

大連市磐城町百廿二番地　安田克己商店　振替大連四九一四番

月經

月經者，每月必經行一次也，如發生趕前錯後，種種病象之發生，不調，其現象爲頭目眩暈，腰腿疼痛，下體寒冷，精神鬱悶，面色蒼白，交接快感缺乏，經脈逾期不來，或一月數致，經來疼痛赤白帶下，久不孕育等症，醫治之法，除攝生調養外，絕對醫治之妙藥，以冷香鹿胎丸爲最有效，蓋冷香鹿胎丸，乃揀取壯年鹿原胎，配以世界珍貴藥品，聘請藥物學專門大家，以最新科學之原理，抽取鹿胎內之胚胎腺，配製以成之者，久蒙全世界著名醫學諸大家，多年試驗保証有效，認爲當今世界婦科百病上之靈藥，因此風行全世界，到處歡迎，人人信仰，所治婦女經血不調，久不受孕，赤帶白帶，腰腿痛疼，產後危疾，一切女務，婦科百病，莫不藥到病除百發百中，萬應萬驗，曾經政府立案註册，以及世界，醫學藥學，諸專門大家，化驗證明有效，及各界來函感謝，一切有效鐵証等，數萬餘份，不及備載，而此冷香鹿胎丸，主治婦女，百病之神奇效不言而喻矣，今將（冷香鹿胎丸）主治效能略記於下，

冷香鹿胎丸之特長

●一治子宮寒冷赤白帶下
●一治經行腹痛或有成塊
●一治身體軟弱飲食少進
●一治結婚多年久不受孕
●一治頭迷頭痛心忙心跳
●一治氣虛虧血咳嗽痰喘
●一治經血不調色氣不正
●一治腰腿痛疼四肢麻木
●一治因氣而得胸膈膨悶
●一治每逢有孕連傷數胎
●一治七癥八瘕腹成塊病
●一治各種癆病午後發燒

婦科聖藥，冷香鹿胎丸，專治婦女經血不調，趕前錯後，經脈閉止，經來腹痛，色氣不正，紫黑成塊崩漏，子宮寒冷，赤白帶下，腰腿疼痛，夜不安睡，午後發燒心跳心熱，自汗盜汗，癆病咳嗽，氣虛血虧不能安睡，或胸腹脹飽，飲食少思，或子宮有病多年不孕或屢患半產，連傷數胎，以上各症，一經服用，無不立效，藥力絕大，萬試萬驗，誠婦科第一聖藥也，

價目　每盒現大洋四元　每打四十元

總發行所　上海冷香館　大藥房啓

下列各藥房均可代售

遼寧 大成藥房　吉林 五洲藥房　大連 華泰藥房
營口 中西藥房　江省 德泰盛　安東 瑞祥泰
濱江 同昌藥房　長春 中西藥房　鐵嶺 和發久

露佈確實證明

各界實驗精血素藥片特效之鐵證露佈於左

●遼寧東北陸軍講武堂上校教官金鰲先生來函云鄙人側身軍政兩界歷有年所遂致精神虧損而感受操勞過度之症突每一動作則四肢疲倦服藥無數均未奏效自服精血素一盒甫罄即覺精神舒暢氣力倍增服至半打前病盡失宛如少年洵非世上一般補品所可及誠體弱者之救星益壽强身之聖藥也　四月二十六日啓

●遼陽縣稅捐總局經徵課課長王肇緒先生來函云鄙人幼年久在行政衙署充差以致近年以來身體瘦弱無力飲食減少屢醫無效今春友人劉君勸服精血素將及兩打前症霍然盡失誠乃濟世之奇珍妙藥也感激之餘特布草函明謝　六月七日啓

●東北邊防軍司令長官公署侍衛副官處上尉侍衛何興武先生來函云精血素藥片治精神短少身體衰弱堪稱特效

●東北憲兵司令衛生課班長王叙卿先生來函云鄙人幼年求學之時即患精神短少身體衰弱服藥無效自服貴行精血素藥片後身體日見強壯精神非常舒暢誠乃世界無上之補品也　五月二十九日啓

●長春天寶金店劉基業先生來函云精血素藥片治愈彼之遺精之症不過半月期間竟而斷根眞乃希世無上之妙藥也　五月五日啓

●洮安縣永泰昌郭文海先生來函云鄙人因經濟操勞遂致患精神減少面黃肌瘦並痰咳等症服遍諸藥殊鮮效果後服精血素半打竟得諸病消除康健勝昔實乃濟世妙品補品之明星也　五月二十三日啓

●東北陸軍第一旅七團本部上尉副官遙學稼先生來函云鄙人身體素弱十餘年又加濫竽戍春秋勞碌案頭遂致精血兩虧胃不消化夜不成眠四方醫療終未見效後服精血素藥片未數盒大覺沉疴立起精神復元英氣勃勃逾昔誠乃濟世之妙藥也　六月十三日啓

●柳河縣公安局警察教練所教務主任孫維封先生來函云鄙人素患夜夢遺精神經衰弱之病多方醫治迄未見效自購服精血素藥片一月之後宿疾霍然痊癒精神食量頓行加增枯黃面孔業已變爲紅潤矣眞乃滋補之聖藥也　六月十六日啓

●駐保定府南關東北邊防第一軍步兵第六旅第八團平射砲連連長李濬明先生來函云逕啓者鄙人側身軍界七年餘矣歷經戰役晝夜乏眠感受精神恍忽元氣不足時作心跳等症雖遍覓良方屢服終歸罔效幸服貴行之精血素藥片不到半打竟獲痊癒眞乃醫國良方無上之妙藥也　十一月二十二日啓

各界証明感謝精血素藥片之函件頗多不能同時備載尙祈來函諸君諒之是幸

精血素藥片定價現洋　大盒五元　小盒二元七毛

東北總批發處　駐遼寧小西門北太清宮對過　普克德藥行

各省城鎮各大藥房均有出售

北寧路對開灤局 煤運交涉頓惡化

北寧路對開灤礦務局之交涉、項已擱淺停頓、交涉中双方意見所岐之重要點分似在於運車輛之延期費一項、茲撮平電該交涉愈形惡化、北寧路當局已移派列車於小洪平綏兩路開始大同井陘煤炭之輸送、積極的對抗開灤礦務局、然礦務局亦集貨船一隻於秦皇島開始海路輸煤、忽爲一般所注目、茲將披露此問題之概略、北寧路與礦務局間關於輸煤及其他之合同期限將以本年六月期滿、該兩當局爲更改新訂合同計自去月以來開始交涉、然北寧路當局似無再允輸煤燃點之意、並要求贏宜償還車輛延期費一百二十餘萬元、自一九二四年起比照津浦煤價追索償還（北寧路局主張礦局對津浦路之煤價向比對北寧路之煤價低廉、此事不符互惠之規定、故贏須償還其差額八十萬元）、唐山路房塌陷賠償、唐山還線費用、對遼反塘沽各道合同之賠償、天津秦皇島間電線桿之遷移、及收回北平前門煤廠租地等項、然一方礦務局對之主張宜以礦局曾先向路局貸與之機車十二輛使用費用當可核算互相抵對、双方堅持各意、不肯讓步、該交涉竟延宕未決及今、關於此問題一方面有東北當局爲徵求軍隊編遣費計特令北寧路局堅持强硬態度之說、然在他方面有將俟六月合同期滿後再不允恩點、全欲排英之說、

民選名單 八日公布

遼寧全省民會代表情形、曾略誌昨報、頃據續訊應由黨部指定之被選名單、已定於本月八日公布、以便開選、又黨委會經費一項、閻經彭濟羣朱光沐二指委預算、暫定爲每月三千元、臨時特別需費似不在內云、

第廿旅旅長 新舊交代

步兵第廿旅旅長黃營鏞之遺缺、已經張副司令擢升第一旅團長常經武繼任、二旬以來該旅軍務由參謀長代行、茲者新舊任黃常二氏、均於月之二日馳抵洮南旅部、現正實行交代云、

財廳第五科 改爲統稅科

財政廳不另設局、徵收各種統稅、委廳爲稅局兼辦、已誌昨刊、茲聞該廳張廳長、已決定將第五科改爲統稅科、專辦理統稅事項云、

編師時間問題耳 鎮守使署將先撤廢

東北軍改旅爲師、現已決定、茲正計劃編師手續、不久即可實現、張副司令、對於三省鎮守使署、認爲無設置之必要、決定一律撤消、然後實行編師、即以原鎮守署之設在地、設置師部云、

農廳第二科長 張鴻鈞兼代

農礦廳長劉鶴齡、以本廳第二科科長溫繼嶠、已升任綏中縣長、遺缺未便久懸、乃飭派本廳視察主任張鴻鈞暫行兼代云、

五縣聯防

瀋陽縣縣長李毅、近爲慎重防務、肅清匪患計、現與新民鐵嶺遼陽開原等四縣、議定五縣聯防會哨剿匪辦法、藉收互助之效、該縣長已呈報省政府備查云、

整理江帖 向遼借欵成熟

黑龍江省錢帖、瀕於毛荒狀態、迭據誌載、近日該省萬福麟主席、頗關心此事、乃電責該省官銀號總辦高雲昆、計畫整理江帖、全盤計策、現聞該總辦已來遼、所擬全盤計策、（一）向遼寧銀行團、借一千萬元現銀、爲基本金、（二）再發行哈字大洋五百萬元、以求市面充足、關於向遼寧銀行團借欵事、經萬主席採納、並命高總辦代表、向各行號已接洽成熟、全額可分五批付欵、利息照最低額訂立云、

飭報政務狀況

省政府頃奉中央政府訓令、內開爲欲明瞭各省重要政務進行狀況計、令行各省政府、嗣後凡有重要通令方針計劃等文件、應呈送中央一份、以資考核、臧主席奉令後、當飭所屬一體遵照云、

吉省軍隊配置現狀 共九旅二十八團

吉林省國防及省防各軍、自前此中俄戰爭以後、各旅團長及駐防地、均略有變更、茲將各軍軍長官銜名及駐防地點彙誌於後、東北邊防軍駐吉副司令官張作相駐省城、東北陸軍步兵第卅四團（即衛隊）團長馮占海駐省城、

省防軍步兵第八旅旅長李桂林駐長春、第三十四團團長楊瑩選駐伊通、第七十八團團長馬錫麟駐長春、第廿四團團長任永和駐樺甸、

省防軍步兵第九旅旅長李杜駐依蘭第三團團長馬鴻圖駐富錦、第五團團長陳宗岱駐依蘭、第卅五團團長路永才駐同江、

省防軍步兵第十三旅旅長吉興駐延吉、第七團團長王樹棠駐敦化、第六十三團團長梁洋駐延吉、第七十團團長朱榕駐琿春、

省防軍步兵第十八旅旅長丁超駐濱江、第六十團團長白文淸駐濱江、第六十六團團長關成山駐橫道河子、第七十六團團長劉作賓駐葦沙河、

省防軍步兵第廿一旅旅長趙芷香駐密安、第十二團團長薄振聲駐密山、第十八團團長管永勝駐穆稜、第七十四團團長張邦治駐綏芬河、

『附註』以上省防軍各旅長均係各地鎮守使兼任、

國防軍步兵第七旅旅長蘇德臣駐雙城、第四十二團團長曲寶珩駐松花江站、第五十七團團長趙毅駐雙城、第七十二團長陳德才駐張家灣、

國防軍步兵第十旅旅長張作舟駐省城東大營、第四十九團團長劉寶麟駐省城東大營、第七十三團團長夏洪漢駐省城東大營第五十團團長任玉山駐長春南嶺、

國防軍步兵第二十六旅旅長邢占清駐濱江、第三十六團團長宋文俊駐濱江、第四十一團團長劉漢武駐一面坡、第七十七團團長趙秋航駐鐵嶺河、

國防軍騎兵第四旅旅長常堯臣駐農安、第十一團團長趙延鎬駐扶餘、第十四團團長王裕恩駐長嶺、第十六團團長劉國治駐伏龍泉、

以上共計省防軍五旅、國防軍四旅、合衛隊團共計九二十八團、

張景惠回哈續誌 定月底晉京參觀 軍參院長職仍堅辭

哈特區行政長官張景惠、准於三日晚搭南滿車旋返任地、據聞該長官此次返任、待決要務甚繁、爲護路軍餉、進行特區政務、及與新任特區警處長王瑞華氏整頓特區警政等等要務極多、綜以上各件、俱係最近最高會議決議之待辦者、至上之事務、張長官在哈辦竣後、如至本月底仍行來瀋、屆時偕同張學良副司令南下晉京參觀並參列國會議、惟對中央參軍院長職除前已二次呈辭外、對於中央之挽留、現仍堅辭云

春操停止

此遼軍大規模之春操計畫、邊署軍令廳在本月初原訂計畫實行、乃迄未實現、據訪在此項操演現已奉命停止、聞其理由係當局以今年節氣較早、農民日下已多工作耕種、恐舉行春操有誤農作、是以停止、對於核定之計畫存案、改爲秋季舉行云、

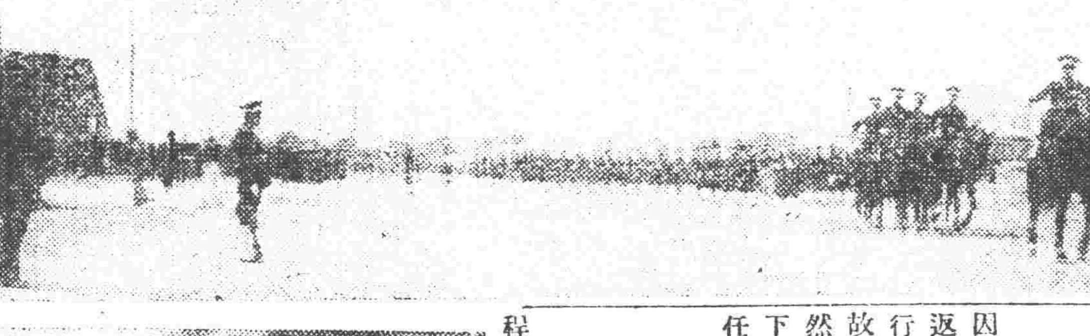

寫眞說明 張學銘就任市長

新任天津市長張學銘、于一日午前十時正式履新、午後在蔡家花園檢閱全市保安隊、圖乃是日公安隊分列受閱之光景及張新市長與臧前市長啓芳之紀念攝影、右爲張氏、左爲臧氏、

張萬亦即返任

張作相萬福麟二主席、昨聞因在瀋任務終了、亦定日內各返任地、萬主席約於三日內成行、至張主席於昨二日赴錦縣故里祭掃、定於本月七日回瀋然後即回吉任、在張副司令南下前仍行來瀋代理邊防長官之任云、

班禪將到瀋 令經過各縣保護

班禪額爾德尼、現已由蒙啓程、不日可到瀋、小作勾留、即行赴京、除蒙務署方面、已派員前往通遼迎迓外、省政府昨又通令經過各縣、對于班禪活佛、須特別保護以昭愼重云、

女師校函請借 學生參觀旅費

省立女子師範學校校長陳秀岩、以本校新制第四級學生李玉蘭等四十六名、本年暑假畢業、擬先期赴首都滬杭等處參觀、惟該屆畢業生參觀、均向該生本籍各縣借墊旅費、特函各縣政府借墊、以資該生出發參觀云、

書資分劈問題 女方領袖劉問霞 抗議遂失敗

名驪東省之歌女劉問霞、現因市立書曲研究會絲弦部主席張潔璞、關於男女藝員書資分劈、有新法規定（即男方四成女方六成）乃提出反對、双方堅持各不相讓、已經多日、日前經會長李慶奎開全體大會以付公决、當場張潔璞曾發表嚴重之辯論、歷陳應享四成權利之理由、旋經劉問霞表明反對之意見、並謂事關全體女演員之公意、非予私人獨自抗議、最後結果劉女士慷慨俯允、仍歸四六分劈、遇堂會時不在此例、大家贊成通過遂行閉會云、

植樹運動 學生講演已開始

遼寧省植樹運動籌備處、由農礦、民政、財政、教育、建設等五廳、秘書、警務兩處、市政公所及公安局、九機關已共同組織成立、辦事處設農礦廳、推劉鶴齡廳長爲委員長、經規定三項宣傳運動工作、一講演、二貼標語、三散傳單、講演辦法、係由各學校、組織講演團、每校六組、每組五人、分於三、四、五三日、赴省市各關、南北市場、大東區、瀋海市場、工業區、及一切公共場所茶社等處、舉行植樹講演運動云、

又訊、農礦廳聯合各機關各法團各學校、舉行擴大植樹宣傳會、於三日起開始施行、就中平旦中學校、特組織化裝宣傳隊一隊、全隊十二人、每人頭戴彩冠一頂、身披樹葉與綠色大衣一襲、手執白旗上書宣傳標語、並有鼓號助興、散發傳單、呼喊口號、游行城內外街市、由該校學生王明新、閻瑞岐、王公超等担任講演、自早八時出隊至午後三時收隊、此項化裝宣傳、自三日起舉行三日云、

天氣豫報

四月四日 晴一時曇 北東風

二日之溫度 平均 八度六 最高 一九度八 最低 零下二度七

鄉農竟杞憂 共產化 地畝落價之新消息

年來因經濟衰落、民生艱困、不動產之價值、因亦日跌、詎至舊年以後、城市房屋及地皮價格愈形低落、每房一間連帶地皮僅值洋二百元左右、至鄉間之田地尤甚、每一日（六畝）地、普通價格僅三百元左右、尚須中上二則地、若下則地幾無人問、推此慘落原因、固多因農民年來種地賠累不支之所致、但就中有一情形頗屬新奇、即售賣田地之農民、有一部分神經過敏恐懼將來實現共產、因而雖無債務之累、亦甘願將田地賣出、此則四鄉農人確有其事、不過爲數較少、以知識簡單之農人而有如此見地、斯亦頗堪研究者云、

瀋敎會改組

瀋陽縣教育會奉令、於上月三十一日、在大東關鮑家胡同教育會依法選舉、結果常務幹事爲王振聲、幹事爲李慶書佟培祺白瑞章敦迺文崔穎敏威紹先等六人、候補幹事爲薩德軒楊德榮等二人、於下午五時始行散會、

商工醫院即竣工

前商工總會、在大西關工夫市北、開始建築商工醫院以來爲期迄已年餘、茲查該醫院全部工程、至此可謂竣工僅窗門等漆活尚未着手、計樓房兩層上下共有六十餘間云、

吉省大緊縮 軍費殆居豫算五分之四 吉海路合併案已打消

吉林省財政、自民十三年棠厚長財廳任內、大加整理之後、省庫漸見充裕、收支相抵、當有盈餘、吉海鐵路、以及自來水道之建設、均賴歷年省庫積存所辦、四五年前、吉省財政預算、收入項下、不過在一千四五百萬元之間、昨年度竟增至二千萬元以上、因此預算改訂、以十九年度言、歲出項下、爲兩千六百七十三萬餘元、然其中軍事費佔兩千一百四十三萬餘元、殆居全部五分之四、自裁釐實行、舉辦新稅、預計收入項下短絀甚鉅、故收支兩方、不能不統盤籌劃、上月瀋陽召集北方各省財政會議、因裁釐後、抵補困難、不得已乃議決厲行減政、同時將各省及各廳處經常費預算標準核定並經張副司令電飭遵照、初傳四月一日實行、吉林列二等省分、舊時預算、均視此爲多、例如民政廳舊預算爲十萬元今須減去四萬元、無論常局具何妙腕、萬難應心順手、目下各廳處正準備裁員與減薪、空氣至緊張、其中建設廳因水道捐煩擾市細病民累商、經省府議決取消、建設的欵、去其泰半、有歸併農礦廳內、改稱實業廳之議、大約新預算實行期、當在廿年度開始時也、總之裁屢之後、各種經費、無一不減、吉海鐵路局、每月經費爲十三萬五千元、張作相飭令減爲九萬元、計減四萬五千元、李銘書總辦、因核減太鉅、無法進行、乃向主席建議與瀋海路歸併、既省經費、且便統一、本人寧願犧牲總辦地位、促成其事云云、日來盛傳吉瀋歸併之請、即由於此、張主席以吉海爲省庫所建、並爲本人治吉期間多年心血之結晶、不表同意、此議乃罷、李總辦不得已乃遵令裁員減薪、預計裁員二百十四名、其第一批工務總務兩部、已發表、計爲劉驥生、戴庚宇等四十二名、會計、車務、警務各部、日內亦即發表、尙有地位較高、碍於情面者、則諷令自辭、亦有四五十人之多、日來職人員、心思惴惴、莫不恐慌云、

小廟威靈還在 焚香膜拜者絡繹於途

大西關大街南五斗居胡同小廟、自前年冬顯驗施藥以來、一般善男信女、多前往焚香膜拜祈討靈藥、時閱十餘月、威驗迄未稍減、春來日暖、雜症盛行、善男信女、欲求神除症者、均不遠數十里而來焚香祈藥、以故近日小廟香煙、直衝九霄、五斗居膜拜者、絡繹於途、而看守小廟之朱某、日間忙於繁聲、晚間滿載香資供菓而歸云、

嚴禁警察勒索車資 乘車與否應聽犯人自便

警務處長黃顯聲、現以省會及各縣市公安局隊警察、押解犯人、往往勒令乘車、或竟索取車資、殊屬非是、爰於二日、通飭所屬嗣後押解犯人、乘車與否應聽犯人自便、更不得額外勒索車資、以整警紀云、

鮑文樾日內 晉京就職

新任參謀本部次長鮑文樾、因哈埠特警處、已責人交代淸楚、聞已擬定日內、搭京遼車晉京就職、至鮑氏此行、僅偕隨員數名、並不偕任何要人赴京、再中央委員王樹翰、亦已經張副司令請准中央、命王氏暫留遼寧、贊助一切云、

北寧路發售 春遊客票

北寧鐵路局、以現屆春光大好之際、各級學校、及法團、多乘時旅行、乃特將本路北戴河遼海濱之支線客車、自本月二日起、至七日止、恢復開駛六天、每日往返海濱間各二次、去程列車、爲第四次與一〇二次通車、回程爲一〇一次

教育廳調查 職教員獎金

教育廳長吳家象、現以職教員獎金規則、前雖規定、因經費支絀、故未實行、現在教育經費、略見餘裕、爲鼓勵各校職教員起見、特派視督學等分赴各校、調查各合格者資歷成績云、

瀋海圖書室 閱覽時間

瀋海路、爲增進員司及市民鐵路常識起見、特設立圖書室一處、現已成立、閱覽時間、每日由上午七時、至十時、下午四時至八時、星期例假、則由上午十時至四時止云、

十歲幼童 慘斃坑下

小西關大什字街西胡同內積存穢土場、有大坑一個、深約五尺、於二日早九時、有一幼童、在坑內玩耍、忽然坑旁塌陷、將幼童砸埋坑中、經人發聞救出、早已氣閉身死、旋有該胡同住戶、劉子華夫婦、前來認明該屍、係伊子小鐵、年僅十歲、當即領屍抬埋云、

各軍檢閱 五月一日實行

陸海空軍副司令張學良、以東北各軍隊、春季檢閱、原定四月初旬舉行、嗣後手續上尙未籌備就緒、特飭各部隊展至五月一日起實行檢閱云、

限報路政成績

北寧路局長高紀毅、現以改良路政貴乎力行、空言無補實際、特於本月二日、通飭所屬、將業經批准應辦之案件、分別已辦未辦及未辦理由、限於十五日內呈報備核云、

農礦廳召開 水利會議 議決四項辦法

遼寧農礦廳長劉鶴齡、於二日開廳務會議、關於水利問題決定如下、（一）渾河水利支流辦理收益稅、（二）決定由遼河至新民縣添修支河、以開拓水田、（三）聘請水利專門技師研究利用河流方法、（四）添修河橋以便交通、以上四項計劃、已決定實行云、

各縣興辦市政

省政府前飭各縣、就地方情形興辦市政後、即有西安等十餘縣請辦市政、均經省政府照准、並各在縣政府內設第三科主辦市政云、

省公安局委定 偵緝總隊長

公安局偵緝隊總隊長一席、自齊隊長去職後、由督察長熊飛兼代、茲者黃警察局長、查分隊長吳淦忱、精明幹練作事老誠、昨特提升爲總隊長之職以資熟手、即發給札委云、

三縣決修順堤

省政府召集遼陽遼中海城等三縣長來省會議修堤、已誌本報、茲聞已在省府會議、建設廳派員參加、討論結果三縣合力修築順堤、防水氾濫、不得如前各築橫堤云、

屯墾軍添編 迫擊砲團

張學良副司令、現以興安區屯墾軍步兵三團、應添編迫擊砲、以完成軍力、乃飭該區督辦公署、派員來省領迫擊砲三門、砲彈六百箱、日內即運洮南編制云、

行查通遼稅局長

省政府頃據通遼縣公民徐竹生等、呈控該縣稅捐局長楊遠生、任用私人、紊亂稅章、種種弊端、不勝枚舉、請嚴查究辦、等情省府即于昨令行該縣縣長澈查具報、以憑核辦云、

建設廳在農廳 正樓上辦公

建設廳業已於一日遷入農礦廳、職員除調省黨部及辭職者外、僅去十八名、經整理結果、於二日起在農礦廳正面樓上辦公、農礦廳各科則併移東西兩面樓上下辦事云、

頒到衛生宣傳大綱

中央衛生部、頃頒到各地方衛生宣傳大綱、內分（一）懸掛衛生標語、（二）設置衛生佈告欄、（三）籌辦衛生講演會、（四）發行衛生週刊、等項、省府即于昨令行各縣政府遵照辦理云、

警士拾金

小北門裡、濟德分所警士汪保安、于四月二日十二時許、巡邏至鼓樓附近拾得布包一個、檢查內係奉洋二千五百卅元、該警士即持交分所長闞長福轉送一分局報領云、

中西醫會即合組

因查照國府頒布之自由職業團體法、中西醫兩公會、有合組消息、已誌前刊、頃悉兩會代表、現正接洽合組一切手續、一俟商妥、即計劃召集改選委員、並聞本月十日以前、準可改選云、

偷孩被獲

大西邊門外明欽里後胡同、住有郭姓幼童、年將六齡、與同院群孩往街玩耍、竟於二日午後五時餘、被偷兒將該小孩抱跑、往南而行、後經家人知覺多行尾追、至南大關近處、始行捕獲、意欲送局、後經偷兒百般哀求始行放去云、

小偷光臨孫宅 竊去佛像臘台

小南關縣馬圈胡同、門牌七十四號住戶孫姓、于昨日夜間、不知何時、竟有小偷光臨、竊去中間屋內陳設之佛像二尊、錫臘台一對、並有衣服等物、迨至查覺、賊已查如黃鶴、當即開具失單、赴該管三分局大柳樹分所、請代爲查緝云、

童子軍演習消息

省內各學校童子軍、其已成立者不下十餘隊、共計約七百餘人、內有女童子軍二百餘人、各項組織日有進步、茲聞各校聯合、擬於日內在萬泉河公園運動場、舉行大演習、想屆期必有一番盛況云、

楊愛源談 編遣之困難

太原訊云、今（二十六）日下午記者往訪第六軍軍長楊愛源、據楊對記者談稱、晉軍編遣、業已完竣、此後即當一致團結、服從中央、晉省目下大軍雲集、其最大問題、即爲軍費、現加統計、晉綏兩省、每年收入總數僅一千七百餘萬元、但開支則須三千六百餘萬元、事就軍費一項而論、每月不敷已在一百三十萬元以上、軍人固應吃苦耐勞、但衣食問題解決後、方能鼓着勇氣去制匪禦侮、若是令他餓着肚子去保國衛民、事實上恐怕適得其反、關於軍餉問題、商主席業已派有專員在瀋接洽、如此後晉軍軍費中央及東北、均不允予接濟、則晉軍勢必舉行第二次裁兵、蓋不如此則餉項必無辦法也、惟驟然裁去多數之兵而無安插之道、則必變爲多數失業者、其影響於社會之治安者、甚爲重大、近日以來晉鈔之狂跌、未嘗不受軍費無着之影響、據聞整理金融公債二千四百萬元、中央已有允發之議、此議果能實現、實爲三晉人民之福、至於晉軍編遣費、則有若正在積極籌措、日內即可領到、前如路安兵變事、實爲此次編遣中之大不幸、好在發禍軍官、均已依法懲辦、此次風波、即可平息云云、中央點驗委員殷祖繩彭贊湯王保艾馬瑞圖等、自日昨由五台山返并後、即與東北點委富占魁等、約定廿七日參觀兵工廠後、再行出發點驗、故殷等乘今（廿六日）休息之便、特假山西大飯店歡宴、此間各將領、下午四時、如省府主席商震、第六軍長楊愛源、正太護路司令孫楚、第五師長李服膺、第三師長楊效歐、並東北點委富占魁朱力罕等、均已到齊、遂即開宴、席間對於點驗事項、並未談及、直至八時方盡歡而散、所有尙未點驗馮鵬翥之第四師、李生達之第九師、高桂滋之第十一師、（馮部駐壽陽李部駐陽泉高部駐平定均在正太綫上）官兵名冊、業已交與殷富、以便前往點驗、並據陽泉消息、駐在該處之第九師、已將一切點驗手續、準備妥當、特在大營盤搭蓋大閱兵台一座、所有各出入口、均紮綵樓、上綴歡迎各點驗委員字樣、第九師長李生達、即於二十八日偕同殷富等各委前往點驗、侍李部點畢、然後再赴平定點驗高桂滋部、高氏已於今日下午來并歡迎各點驗委員云、

批示

◎東北政務委員會（一日）

▲高張氏 呈爲濱江地方法院長徇情裁決取消查封等情由 批果屬事實殊爲違法應赴該上級法院聲請可也

◎省政府（一日）

▲佟福 呈爲土豪范連科破壞婚姻等情由 批此案未法院呈訴應候該院依法訊辦

◎縣政府（二日）

▲雷俊 爲遼陽省城抗不完糧等情由 批據稱各節實情仰候第六區長查明核辦具報

◎瀋陽市政公所（二日）

▲震泰報局 呈爲請飭官協助勸派市報等情由 批此局可行除令各區遵照辦理外仰即知照

▲韓伯修 呈爲懇請證明等情由 批照准驗手續來所領取可也

北寧鐵路春假期中發售瀋陽海濱間廉價來回票 七五折收價 有效期間四月二日至四月七日 有效列車去程及回程

郭雲龍編輯 山田信夫校訂 袖珍特價 日語翻譯辭典 已學初學均能自通 詳裝布面一册

大沽造船所修 廣告 本所奉令整理公家船廠並修理各商船 現已開工

寺倉

寵妾悲劇又一幕
小星受寵起口角 大婦含憤咬手指

【吉林】前雙陽縣長、劉考亭、現居本埠巴爾虎門內、廣居胡同、近由某處、購一小星、聞係銀幕中人物、藏諸金屋之後、頗爲寵信、該妾自嬌、對於大婦、時起口角、日前大婦又與小星爭吵、劉對大婦、立興問罪之師、大婦亦不退讓、以致動武、大婦被劉將小指打傷、該婦憤怒、立將傷指用牙咬掉、血淋滿地、經人送至河南街、博濟醫院療治、以後情形、容訪再誌、

教育會選定幹事

【開原】本邑教育會、前係委員制、頃奉廳令、按教育會組織法第二十二條、縣教育會應設幹事五人至七人、候補幹事三人、乃於三月卅日上午十二時、召集各會員到會選舉、由縣政府派一科科長、趙殿仁爲選舉監督、用記名連記法選舉、結果李香圃王贊中馮冀文等七人爲幹事、周輔臣等三人爲候補幹事、選出後、又公推王贊中爲常務幹事、由馬督學宣佈規定教育會之章程、即行散會云、

同業公會選舉揭曉

【海龍】本邑自奉省令、組織同業公會以來、各界積極進行、以期完善、計由商會招集有選舉資格者千餘名、假商會地址、由縣政府派人監理、每人一票、共分九行、于三月二十四五兩日、當場投票選舉、二十六日同衆開匭檢閱、各行正副主席揭曉、計糧業主席、王獻卿、布店主席楊繼武、農會主席兩會臣、副主席劉子厚、油行主席王耀五、熱行趙玉璞、木料行白桂芳、靴行楊海春、木行吳繼昌、鐵行張殿甲、餜行孫鳴遠、總會主席馬韶忱、嗣後如何組織、及辦公如何、容訪再誌、

吳鐵城到吉
熙石兩指委補行誓禮

【吉林】國民黨中央黨部執行委員、吳鐵城氏、帶中央黨部訓練主任王星洲、秘書麥朝樞、黃劍棻、陳亦農諸君、於月之一日晚九時四十五分、乘由吉海路第三次加掛貴賓車到吉、省府熙代主席、偕全體委員、及各機關首領、歡迎至北山黑牛圈站、吳委員下車與迎者一握手寒暄、即乘摩托車入城、直赴外交通辦事館行館下榻、省委員旋又均至行館訪晤、十二時許始散、及二日上午十一時、吉林省黨部執行委員熙洽、韓慶雲兩氏、在省政府大禮堂補行宣誓典禮、當時全體省委各機關首領、及省府人員均到觀禮、禮堂陳設、至爲莊嚴、行禮時、由秘書處各科員司儀、振鈴後、全體入座、首全體肅立、繼奏樂、樂止唱黨歌、歌罷、向國旗黨旗及總理遺像行三鞠躬禮、禮畢、監誓員恭讀總理遺囑、旋靜默三分鐘、靜默畢、監誓員就位、宣誓人就位、繼宣誓人舉右手宣讀誓詞、大致爲『誓以至誠、遵總理遺囑、信仰本黨主義、遵守黨律、服從黨令、亦不加入或組織其政治團體』等語誓罷、宣誓人蓋章、及畢各退歸原坐、旋由監督員吳鐵城氏訓詞、詳千餘言、大致『在同志團結起來、以黨的主義、完成黨的政治、共望國家於盤石、以發揚國光』詞意懇摯、極動聽聞、繼由宣誓人答詞、『大致謂謹遵總理遺教、服從主義、效忠黨務、努力建設、務使革命精神整個實現』等語、典禮遂成、奏樂攝影、留作紀念、典禮隆重、盛極一時、當日下午二時、吳委員與省委及黨指委在省府會議廳、開談話會、五時全體省委及各機關首領、歡宴吳委員及隨員、請地方團體領袖作陪、三日上午開演說會、由吳委員主講、下午參觀吉林大學、並其地方面、晚宴會省委及各機關首領由省黨各指委作陪、定四日上午赴哈、並往江省、轉道洮昂路返瀋、少駐入關、至天津及北平一行再順道返都、

營埠商界裁員已達八千餘人

【營口】埠內各商號、自舊正節後、爲整頓商業計、均行縮小範圍、減少費用、各家裁執事學徒不等、據百商調查、總計裁去凡八千餘人之數云、

校長姜兆夢、刻爲整頓校務、力求進行諸事宜、必須面調教廳要人、特於昨卅一日搭車晉省云、

楊縣長晉省

【營口】縣長楊君青、刻爲某項要公、必須面謁省座、請示辦法、特於昨廿九日、搭車晉省云、

賈坤伶舊地重遊

【營口】在營前數年之坤伶賈潤仙、專工皮簧文武老生、頗負盛名、茲經天成舞台由某巨埠邀到、此外尚有彼香水亦同蒞營、一般舊識賈伶者、莫不急欲一睹雅範、該舞台刻正高搭彩花牌樓、擇吉開演、想賈伶舊地重遊、定當特別獻技云、

縣府委派收捐員

【營口】縣府徵收處日前委派收捐員李金堂、擔任大石橋地方各種雜捐事務、以專責成、該員業已前往任事云、

和順輪入港

【營口】大通碼頭、於昨一日午後、由天津開來和順號火輪一隻、裝載貨物頗多、搭乘坐客亦不少、當即停泊於該碼頭云、

姜校長因公晉省

【營口】省立水產高級中學

申縣長返洮

【洮南】縣長申宗源、前因要公晉省、住節十餘日、公事完善、行政重要、未便久留、於三月卅一號返洮按日視事矣、

遼河工程督辦處移歸農礦廳接辦

【營口】遼河工程督辦處、前歸建設廳督理、茲聞該廳與農礦廳歸併、該項督辦處、刻歸農礦廳接辦云、

不可·輕·視·的皮球一幕劇
丟一球、革除學生四 找到、全體罷課一日

【北鎮】本縣公立第一學校、三月卅一日、訓育員丟一皮球、革除學生四名、後又將皮球找着、全體學生、因之罷課一日、若皮球果是學生隱匿、革雖微細、有關名譽、理宜革除、若訓育員、自己存放忘記、未加檢查、已屬卒爾、眞象未悉、訪明再誌、

股匪擄去幼童

【錦西】本邑三區王歲五溝村、住戶張洛瑞家道小康、該村地近深陲、匪人出沒無常、特備大小槍三枝、爲自衛之用不料三月廿五日晚十一點忽來悍匪數十名、跳入院中、即行綁擄、張某倉卒之際、手持小槍應戰、相持兩小時之久、奈匪勢凶悍異常、四外道口俱經卡堵、使隣村救援不能、匪將偏房燃着、匪亦竄入正房東屋將七歲幼女擊斃、此時張某槍壞彈絕、其他二枝大槍尚在偏房族姪屋中、時已着火、不能取出、勢將就擒、不得已推窗跳往西隣、遺四歲幼子、被匪擄去、其族姪之子十二歲、因該屋火勢過猛、遂遭慘死、匪見張某已逃、又聞四外槍聲大作、乃攜人票而逃云、

東省產啤酒調味 苦的「鶴甫」草
品質較德國並不遜

【哈爾濱】啤酒苦味、即以『鶴甫』草爲原料而調味者、此草在德國栽植盛行、東省亦在北部一面坡之濱口農場及哈埠馬農園等、現爲日人所試栽、成績頗佳、爲研究途至有希望、茲滿鐵哈爾濱事務所員門野氏、擬研究銷路計、赴日調查頃已返哈、據云北部『鶴甫』栽培、未閱多年、產量不多、惟品質較德國產並無遜色、益以生產費、較德極廉、約可半價、日本北海道亦產此草惟品質至劣、絕非東省產可比云、

沈寂中牛馬行命案 已上訴高等法院

【吉林】牛馬行命案、發生之初、經法院派人檢驗三次、均未檢出傷痕、地方法院、根據檢驗無傷、判斷委係生前、因病身死、致將行兇犯王純、宣判無罪、然第一次檢驗時、由被傷褲內、發出熱氣一股、確係被傷擊丸身死、法院方面、以若踢擊丸、門牙必立時脫落、該僞者牙既未落、就不是被踢死、可是既然有病、爲何身死在被毆之後、內中隱情、不問可知、該案關係人、俱作王純、金錢下之支配者、既在地方佔優勢、當聲請法官、令將刁某之柩、運往他處、以免防害榮棲營業、法官諭令、刁妻即日將靈柩、移往他處、不得稍遲、並派專人、將刁正道之棺上、加以法院封條、以免被明者觀之、洩其機密、該被害者、既無金錢、又無勢力、亦無錢聘請律師、又係山東鄉中之人、言辭也弱、經驗更無、現刁妻雖上訴高等、恐亦難抄最後勝力、可見青白日下、法院之判案如此、高等法院、將來如何判斷、吾人拭目觀之、

金票暴漲

【熊岳城】三月卅日、市內金票行情、由二千一百五十元漲至二千二百十元、金兌奉票一萬三千元、大洋兌小洋一百二十元、上海標金七百十七兩、以致錢市忽漲云、

指定區長

【熊岳城】驛前於四月一日選舉區長、至期公共指定福順東主人王振綱連任、日人爲千葉商店千葉氏、二君對於地方事務、堪稱其職云、

定期檢查清潔

【熊岳城】日警署長秋枝久太郎、奉命於四月十日爲檢查清潔之期、佈告中日商民、關於不潔之處、加意掃除、以防傳染云、

關東州競馬法改正
正式承認瀋陽安東

【大連】關東州及滿鐵附屬地每年舉行競馬地方、計大連瀋陽安東三處、競馬取締法規、僅以大連競馬作爲法人、實地日本內地競馬法、其他瀋陽安東兩地競馬、依警察取締規定變則的取締、關東廳鑒於三處競馬取締監督未能統一、擬承認瀋陽安東兩地與大連同樣取締、又大連競馬每年舉行四次、按競馬法僅許可三次、其餘一次依特殊情形按警察取締規定取締、現亦擬正式承認爲四次、此項競馬法改正案已提交日本政府拓務省審議一俟決定後即送交法制局云、

同仁茂油房失火

【蘇家屯】本驛華街鉅商同仁茂油房、於本月二日午後五句鐘、忽由鍋爐屋內起火、一時南風浩大、火勢極猛、幸經日本水龍趕到、急力施救、至七時許、始行撲滅、僅燒正草房五間、鍋爐機器、被火焚燬多件、約損失大洋壹千餘元、未至蔓延他處、亦不幸中之大幸也、

「誑語節」的惡作劇 報警命案

【大連】四月一日、傳爲世界之誑語日、歐西頗習慣、東方不甚注意、是日大連市內若狹町警察派出所、午前約九時頃、忽接電話、操日語云、若狹町八十二番地、發生殺人兇案、該警所得報、以爲事關人命重案、乃一方報告大連署、一方馳赴現場檢證、比至乃毫無動靜、群相愕然、繼悟及此日乃誑語日始歸云、

紙鳶賽
出品奇巧 觀者踴躍

【大連】中日文化協會主辦之紙鳶競技會、於本月一二兩日、在滿日第一講堂、將出品陳列比賽、室內五光十色、蒐羅各地特製者、奇巧百出觀覽者頗踴躍、於三日在聖德街南廣場實地競放、奇形異狀、一時飛舞晴空、當茲春色宜人、春光明媚之際、中日士女往觀者甚衆、該會並攝影紀念云、

華商公議會幾兆焚如

【大連】市內大山通十番地、大連華商公議會、忽於月之一日午後三時半、樓上講室突出白烟縷縷、經其左鄰正金銀行人員發見、奔告該會、經該會赶急登樓查看、乃因洋爐烟筒將頂棚燒焦、冒出白烟、當急通電消防署、經各消防馳至撲救、未致釀成巨災、只將講堂棚頂燒毀、亦云幸矣、

公安局招僱車夫

【錦縣】公安局衛生科、爲整頓街巷衛生、須勤除垃圾、近特製具車輛、預備拉運穢物、以謀清潔、因車夫無人、公告招僱十二名、月薪現大洋十二元、年終尙酌予津貼、凡有御車技力者、可逕到公安局傳達處報名云、

電灯廠紅利作股本

【錦縣】電燈廠十九年營業、盈餘紅息二萬八千餘元、該廠董事會日前決議、將餘紅不撥、充作股本、以厚資金而裕營業、凡原股滿十元者、即持原股票增加一新股、以厚股本而固基業云、

籌備植樹

【鐵嶺】本月六日東日、爲各省植樹節、本邑已經預備樹苗若干、定於是日由各校及各界齊集龍首山、舉行植樹典禮、禮畢實行植樹、並作植樹宣傳屆期定有一番盛況云、

高稅捐總局長晉省參與新稅會議

【營口】稅捐總局高宗山局長、月前特應財政廳之召、討論實施新稅辦法、於廿八日以前搭車赴省、參與會議云、

白團長校閱駐軍

【綏中】駐興綏東北陸軍步兵第卅一團、團長白玉麟氏、現以所屬各營連、極應舉行校閱、以資整頓訓練、故帶隨員、親赴各營、實行檢閱、於三月卅一日搭車到綏、校閱駐綏該團第二營全部、連日點驗各連名額、校閱操法、惟該營營長謝祝華氏、治軍有法、紀律嚴明、學術兩科、均極優長、以故校閱成事、極蒙團長所嘉獎云、

毓麟中學週年紀念

【朝陽鎮】本鎮鮑氏私立毓麟中學校、創辦以來、迄今一載、四月一日爲週年紀念、該校特舉行慶祝大會、以誌不忘事先函請各界屆期參加、全校人員率全體學生組織慶祝會共分十三部、並結隊遊遍全市軍行慶祝禮、高結彩棚表演遊藝及新劇、觀衆人山人海掌鳴如雷、其演奏劇目爲戲法變相精奇、九江口吊金龜各古戲寶腔盡妙、他如自由戀愛惡家庭種種新劇、演奏自若描寫盡致、既助賓主歡興又可警惕愚頑、一舉兩得、誠善舉也、及晚五時乃攝影而散、

縣農會選學

【黑山】本邑各鎮農會、業經改組、先後成立、三月二十七日、在城內舊農會地址、經蘇縣長派該會監視、依法組設縣農會、外鎮各農會會員到者七十餘人、用記名選舉法、連名選舉結果、得票最多者、爲楊品芝當選爲幹事長、次爲王蘊忱當選爲副幹事長、選有幹事五人、當時在該場攝影、以示隆重云、

市面蕭條房租落價

【蘆家屯】本邑商業不振、荒閑者屢出、房間多屬空間、客歲每間一年租金票六十元、今年房租變大洋五十圓、僻巷每間大洋二十元之譜、尙無主顧云、

李郵局長剔除積弊

【依蘭】郵局局長李長潤、因以前所寄包裹、多被局內職員所偷竊、現已佈告週知、凡所郵包裹、如收件人未能收到者、務持郵物憑單、來局查驗、以便賠償、該局長可謂認眞作事、極洽民情云、

議決施棺木

【旅順】華商公議會、正副會長評議員等、於上月間、公同議決、由各商家担任捐款、購買木料、若干、以備市內、倘有貧苦無依患病而死者、即歸該會捨棺掩埋、誠善舉也、不第生者戴德、而歿者亦感恩於地下矣、

公議會增加預算

【旅順】華商公議會、於月之二日午后四時、開全體會議、聞係爲增加本年度之預算、比上年均加五百餘元、刻下商人公益觀念心重、諒必能表決通過矣、

省令查報官產

【遼陽】縣府奉省令開、以各縣官產究有若干、仰即詳細查明、估計價格具報、以憑改核云、

醫學會將改選

【遼陽】本縣醫學研究會、按原定章程、每屆一年、得由本城各醫師及各藥房、改選會長、茲將屆改選之期、該會長處恩榮、劉紹忱、現正籌備改選、至鹿死誰手、訪明再誌、

搶劫妓館拐妓犯
南下車內日警捕獲

【長春】三月卅一日、開自長春南下之第卅四列車內、有形跡可疑之華人一名、被警乘巡查格鬪之後、該華人被捕、近在本埠日警署嚴重訊究中、該犯今日始行認罪、據聞調查其名趙俊英、(廿四歲)于廿日夜與同夥三名在長春三笠町妓館華擬堂、扮客住局中、窺隙威脅堂人搶劫金錢一千七百餘元、及其他財物、並拐帶該堂妓女華鳳閣劉荷花兩名逃走、及命運已盡、竟被捕獲、該犯趙某已押送瀋陽云、

日警署弋獲匪首

【長春】頭道溝日警察署華捕張光宗、充業多年、功績卓著、又有周武元洪文增李樹芝及日人(平島)各刑事、昨在附屬地內北平棧附近、檢查行人、弋獲胡匪首領二名、當時搜出手槍一支、逮捕到署、訊供爲匪不諱、係海城縣人、一名新錫山、一名郭廷順、爲匪有日

用審守、而專責成云、

魯局長覆查戶口

【長春】縣公安局長魯俠民人極精明、忠勤守職、平素對於警政、無不積急進行、近日復命各分局辦理覆查戶口、十家連坐、魯氏此種辦法、意在值此春季戶口調動之際、難免奸宄混跡、擬以除根辦法、並督飭鄉民補修道路、以利交通並栽樹木、提倡造林云、

強迫造林

【西安】縣政府前奉遼寧省農礦廳令開、因提倡林政起見令各縣政府人民實行造林在案茲屆造林之期、劉廳長特派該廳視查員張連森來安視查、並令強迫造林、(西安縣一日通信)西安縣政府奉到遼寧省農礦廳令開、茲製定造林宣傳辦法大綱八條、仰即遵照等因、王碩川縣長奉令後、已分令各機關遵照辦理云、

令擬同業會簡章

【西安】縣商會奉西安縣政府令開、奉農礦廳令、凡各縣之商業同業會、均須遵照工商部頒定章程、擬具同業會章程彙集到會以便呈報到會、轉呈縣政府呈廳云、

填註留學生服務狀況

【西安】縣政府奉遼寧省政府與教育廳令開、仰將留學生回國後服務狀況、按表填註等因、王縣長已令教育局遵照表式填註云、

電業公司購材料

【西安】西安縣電氣公司、因大加擴充、改換大馬力機器經姜振亞總理、購買各種材料、以備擴充應用云、

稅局將改組

【西安】縣稅捐局奉遼寧省財政廳訓令、奉國民政府令裁撤後、應將原有之稅捐局改組、近特將特種銷費稅、營業稅、之各種稅率章程頒到、稅捐局奉令改組云、

蘇司令公畢返防

【黑龍江】江省陸軍步兵第二旅長、兼呼倫貝爾警備司令、哈滿綫護路軍司令蘇炳文、日前因事赴遼、公畢旋江等情、已誌本報、刻聞該旅長、在省將公私各務、措置完畢、復念事繁責重、不便長期逗留、故於三月卅一日晚九時、拜辭僚屬、束裝帶同隨員、搭乘中東車、轉道遼返海拉爾防次、以

路警弄槍誤傷己腿

【黑龍江】齊克路於三月二十九日、由泰安鎮開向省城之客車、至塔哈站、有押運包裹路警韓某、玩弄手槍、一時不慎、致槍走火、砰然一聲、彈穿左腿、幸未傷及他人、該警立時並未覺痛、遂刻則血染杜鵑、已透棉褲、迨到龍江站、經抬往官醫院治療、量傷勢不重、不日定能痊癒云、

劉督察長維持公安

【黑龍江】省會公安局、勤務督察長劉允升氏、對於地方秩序、市井治安、仰承局長梁同石命令、維護不遺餘力、以故商民異口同音、齊頌梁局長善於用人之德政、際茲春日、冬防已過、而劉督察長、猶恐各該官警、乘隙偷安、辜負局長爲地方用人之至意、是以日前召集各分局所、到處會議、勤愼將事、藉保治安、聞日昨該督察長、復傳知各分局所、(一)對於轄境、旅館客棧、以及庵觀寺院、住客僧侶、如有面生可疑之人、須詳加盤詰、應免奸宄混跡、(二)對於娼寮妓館、公共歡娛處所、更當加意梭巡、維持秩序、以免匪人宣傳、破壞治安、(三)各分局所、交通隔警、在服務期間、須鼓舞精神、認眞負責、指揮來往車馬、既在夜間、亦當盡力服勤、不得乘隙偷惰、免致發生意外情事、(四)龍沙爲省會之區、其他外國籍人、成萃於此、往往假借開設正當營業、陰則販賣違禁物品、蹂躪禁令、破壞邦交、各分局所、倘查有其事、須報告總局、轉電駐江該領事、協助逮捕、盡法懲辦、不得姑息養癰貽患、除傳知外劉督察長並飭和緝督察各員、認眞督緝該督察長、且親身梭巡、以補助各官警之不逮云、

唐局長轉任和龍

【樺甸】縣公安局長唐佐廷、起家行伍、轉入軍校、曾充陸軍旅師長暨石家莊警察廳長等差、精明強幹、持身清廉、以故身充簡任職十餘年、囊空如洗、邇者、又在本邑充任局長二年餘、仍是除一身之外、更無長物、民衆僉稱良吏、士農工倚重方殷、忽於本月廿八號、接奉吉林警務處明令、着將唐氏調任和龍、遺席調任阿城公安局長劉漢章接替、此耗傳來、頓致輿情譁然、不忍其去、故商會主席陳子豐、立即招集教育局長田石齋、農會長陳聯芳等、商定本邑各法團、共同出名、去電保留能否邀准、俟探再誌、

解送上訴傷害犯

【樺甸】縣長姜澤人、近以李馬氏偕同姦夫某殺害本夫、日久事發、逐被拘案、當經王甲承審員按照偵察事實、即將姦夫科死刑、李馬氏犯案情節較輕、則處以無期徒刑、律其情節、本極公允詎意、姦夫淫婦、當庭認不服明即行上訴、以故經姜縣長委派遊巡隊長王煥濤率兵十餘名、價僱大車一輛、業於昨晨解送吉林高等法院檢察處去訖、

毆辱官兵高百家長

【樺甸】縣東八里集廠子糧戶高百家長、富而不仁、武斷鄉曲、茲以民國十五年春、竟在大庭廣衆之中、侮辱某縣吏、也是該吏忠厚愛民、犯而不較、自茲以後、越法妄行、罄不畏法、特於本年自元旦日起、迄至現下、大設賭局、得邀厚利、蓋以事經既久、越賭越烈、而某官廳爲維持治安計、故於昨晚派隊十餘名、前往查拿、既而隊兵抵至賭巢、正欲排闥入室、突出如狼似虎之打手兩人對淮官兵鳴槍示威、將兵逐去、高某趁機立將一切賭具焚去、迨隊兵復招多人拿擒、賭具既已焚燬而一般賭犯、早已越墻逃遁一空矣、該官兵等二次入室搜索旣竟、旣當廠不得賭具、未便縛拿、祇有長嘆一聲、快快回署消差矣、

西遼河氾濫

【通遼】遼河水漲、業誌前報、旋於廿七八號、水勢洶湧、打破河堤、直沖二壩、氾濫圍城、南城至帽城、即程司令城墻根、北繞城根、至小街基北往東流、四日未消、幸經堵西門、吞南門、查此水源、洮河沿流、加爲氷排擱塞、阻水漫散、時地未化通、故挖土爲艱、然亦無大患云、

農會改選幹事長

【通遼】縣農會遵法改組幹事長、經汪景度縣長、派科長張子衡蒞會指導、注重民意、合法投票、以杜事後互控、招集各界來賓參觀、縣長監視寫票教育局長盛春溥公安局長趙百昌張助成等、監查發票、全縣六區、每鎮會總副二人、共十二票、五區互爭、兩票作廢、十票先選總幹事長劉懋元爲幹事長、趙喜辰爲副幹事長、次選五名幹事、高寶亭李子厚、連理坤王尙清徐國禎評議七人、程百川張助成胡紹璦王寶亭孫瑞仁王子峯丁子恒、公佈後由會員內推劉幹事長化一、爲會代表次日赴省任務云、

天主堂秫稭被焚

【通遼】本邑天主堂院內、堆有柴枝、因住戶倒灰復燃、煙火沖天、秫稭盡被燒化、幸經消防隊長龐凱寰、率隊撲滅未燒房間、可謂不幸之幸云、

女中學行將開辦

【琿春】本邑趙玉琴王秀勛季玉芬諸女士、聯名請求設置中等女學級一班、已蒙縣政府照准、現正在籌備中、求學女生、均各靜候佳音云、

永哈紙幣定價折收

【琿春】縣政府於三月廿四日午後六時、案奉吉林財務處及吉林慈酒公賣局漾電、近因洋張、永哈二種紙幣、影響價格、紊亂地面、不便作用、令將二種改爲一律規定、於月廿五日變改永哈二洋、每元、均按照官帖三百十吊作價收入云、

調換看守所長

【義縣】本邑地方分庭看守所長徐佐清、作事老練、久蒙上峯嘉許、前奉高等廳訓令、調陸開原所長、業經犯人與論保留、已誌報端、三月二十九日、廳令委派徐文奎來義接充、是日兩所長辦理交代、三十接點清楚、徐所長正式視事、聞徐由盖平縣調義、久在法界、人極和藹、此番到義、清廉可見矣、

宋縣長嚴禁瞞價納稅

【海倫】本邑農人購買田產慣行瞞價、並有改契約情事、宋縣長以事關國課、殊堪痛恨乃飭令所屬嚴厲查禁、並于三月三十日佈告民衆週知、切勿再有以上情事、以重國課而維功令云、

騙款敗露

【海倫】本邑人和石印局工人王某、冒陳允發之名、向哈埠王顯廷函借哈洋兩次、共五十元、先後滙寄、而王工人貪心不足、又冒陳名函騙五十元、謂將兌石印機等語、王顯廷以陳允發本一誠實之人、決不能屢次備欵、乃于三月三十日乘呼海路車由哈來海、先至人和石印局、訊所滙之欵、是否收到、並欲見收欵人之面、再付以欵、該局經理乃將王工人指出、二王相見之下、各不相識、遂喚警察將王工人帶局究辦、結果何如、容訪再誌、

組織朔望會

【海倫】高等法院周院長陳軍、劉團長、宋縣長等、頃以本邑各要政、均待革新、特組織朔望會、居期開會地點及次序爲下、第一次商會、第二次法院、第三團部、第四次縣政府第五次公安局、第六次徵收局第七公賣局、第八次教育局、第九次農會、第十次廣信分局第十一次福和厚、第十二次廣信當、第十三次建設局、第十四次救濟院云、

增進倫承惠顧一切工料亦必廉平作價以副盛意此啓
總售處 小南門裏鄉親王府胡同西頭路北五十號
代理處

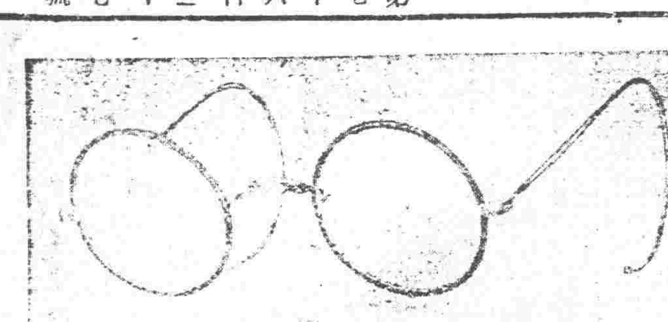

我們願爲眼鏡界犧牲一切汲引黑暗民衆同登光明之路

眼鏡專門　視力檢查

開明製造眼鏡行

遼寧中街吉順絲房對門

最新發明

歐文併用華文打字機

裝璜精巧　運用靈便

一架能代三名書記每分鐘打五十餘字本公司現有專門打字員待聘如有需用此項人材者請向本公司接洽可也

▲說明書函索即寄▼

華文打字機製造公司啓

大連市山縣通一五五番

新到　巧拿淋　美國

主治

五淋白濁。便尿不淸。尿道潰爛。小便困難尿中混血尿道閉塞。膀胱發炎。疢濁重症請購試之定能應驗如神一瓶除根永不再犯

代理店

遼寧五州藥房　遼寧中西藥房　遼寧大德生　遼寧歐美西號　遼寧歐美東號　遼寧大吉祥　遼寧北市場　遼寧恒濟堂　遼寧大西關泰和堂　遼寧同德西藥房　遼寧利帝藥房　四平街天德堂　四平街敘慶長　四平街增順興

四平街德慶興　洮南德慶仁　洮南永利堂　洮南和發藥局　遼源大德慶　遼源廣生堂　通遼德聚成　通遼和發藥局　八面城德慶同　八面城和發增　范家屯天德新　范家屯天德慶　范家屯瑞生祥　新民屯新發德　滿邦子廣生堂

錦縣福隆永　錦縣福金生　義縣大增號　綏中東和堂　山海關公和祥　開原德祥厚　開原德泰臨　開原生全堂　鐵嶺福合盛　鐵嶺合發久　昌圖德泰玉　公主嶺三合公　千金塞信仁堂　本溪縣春興和　本溪縣誠慶堂

鷄冠山興德厚　鳳凰城大生恒　鳳凰城大德生　安東福興堂　安東大生東　安東恒興藥行　安東東益增　安東瑞祥泰　安東福春堂　遼陽義和堂　遼陽源興仁　遼陽天錳成　海城天福順　蓋平德增福　大石橋大一堂　營口衛生福　瓦房店保興長　普蘭店康德記　普蘭店志義成　錦縣康德記　金州順義成　熊岳志義成　新泰成

大連西崗廣興堂　大連西崗天和藥行　大連西崗志義成　大連西崗同德藥房　大連市華泰藥房　大連市華西藥房　大連德記西棧　大連增盛西房　大連康德記　大連德記全棧　大連劉家屯志義成　三十里堡志義成　旅順仙芝堂　旅順大德堂　長春世一堂　長春同德堂　長春天和堂　長春天育堂　長春中西藥房　長春泰和祥藥房

長春義和謙　長春天益慶　張家灣德泰增　雙成堡世昌增　雙城堡德興厚　雙城堡永德堂　阿城世昌永　阿城世一堂　阿城永德堂　一面坡玉盛隆　一面坡德和鈺　橫道河天河堂　梅林站會榮福　甯安縣振興堂　甯安慶升堂　甯安大和堂　安達站誠泰裕　安達吉盛隆　安達縣延壽堂　呼蘭河錦和彩　呼蘭河天和堂　呼蘭河德興恒　呼蘭河復蘭堂

呼蘭河永德堂　通河縣同發興　通河縣和發通　甜草岡新來春　昂昂溪有生瑞　巴彥長發藥店　木蘭縣和發全　同賓縣吉盛宏　方正縣和發長　三姓德慶昌　三姓同益和　三岔河同慶和　三岔河天德堂　三岔河同順和　扶餘縣慶昌福　農安縣德泰增　克山縣德興祥　樺甸縣天益堂　蘭西中西藥房　大賚衛生藥房　海拉爾洪德堂　西集廠同發德　明水縣廣增和

烏吉密大德昌　佳木斯德慶宏　賓縣榮隆久　拜泉濟泉藥房　烏珠河天義慶　十二井子同盛泰　林甸成盛永　二克山順盛茂　富錦縣　吉林泰華西藥商行　黑龍江泰華西藥房

設無處購買請將款寄至總發行所哈爾濱立即奉上不悞

價目每瓶大洋二元五角每打廿五元

這是空前未有之發明淋濁除根聖藥巧拿淋丸（Gonorrhoea Tablets）專治疢濁淋症醫藥無效或時愈時犯試服此丸定可斷根因該丸內含三大要素即一純檀香（Sandal）（二）沙裏爾（Salol）三（梅天靈藍（Methylen Blue）此三種藥品均係殺菌滅淋淸掃尿毒之貴重藥料凡各國醫學博士無大稱贊爲決妙品

遼寧代理店鐘樓南總發行所大成大藥房

萬年聲

專賣唱機　風琴唱片

精工修理唱機　風琴

遼寧城內中街

金剛鐵色藥片

世間男女　一强精藥　金剛鐵色藥片

有重大陽萎遺精盒內有仿單自療法

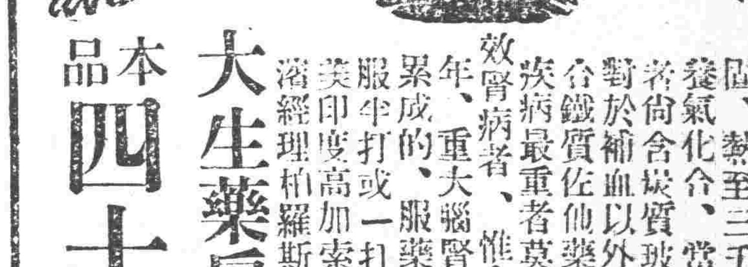

鐵質原爲金類中最多者、凡動物有骨者、血內必含之、其色灰青之微濟、結力甚大而固、熱至三千七百八十六度自化、恒與天空養氣化合、常用之質純者少、人所煆煉最良者尚含炭質玻養、鐵質入藥已三千餘年矣、對於補血以外別無他效、惟金剛鐵色藥片、合鐵質佐他藥補血補腦補腎可稱萬能、疾病最重者莫過於腎病、古今鮮見未聞有醫效腎病者、惟金剛鐵色藥片、立能掃蕩、無論十年二十年、重大腦腎病、腎病是漸漸集累成的、服藥只用一二盒立能奏效、至少得服半打或一打、

美印度高加索柏羅斯大醫士金剛鐵色藥片哈爾濱經理柏羅斯藥房特約總代理遼寧小西關

大生藥房　加料每瓶四元小瓶一元四假金剛藥片很多請注意忌茶水

本品四十五年歷史

老當益壯

年老之人欲求健康以娛晚景惟有常飲赤玉牌葡萄酒當得無限佳趣也

美味　滋養　葡萄酒

赤玉牌葡萄酒

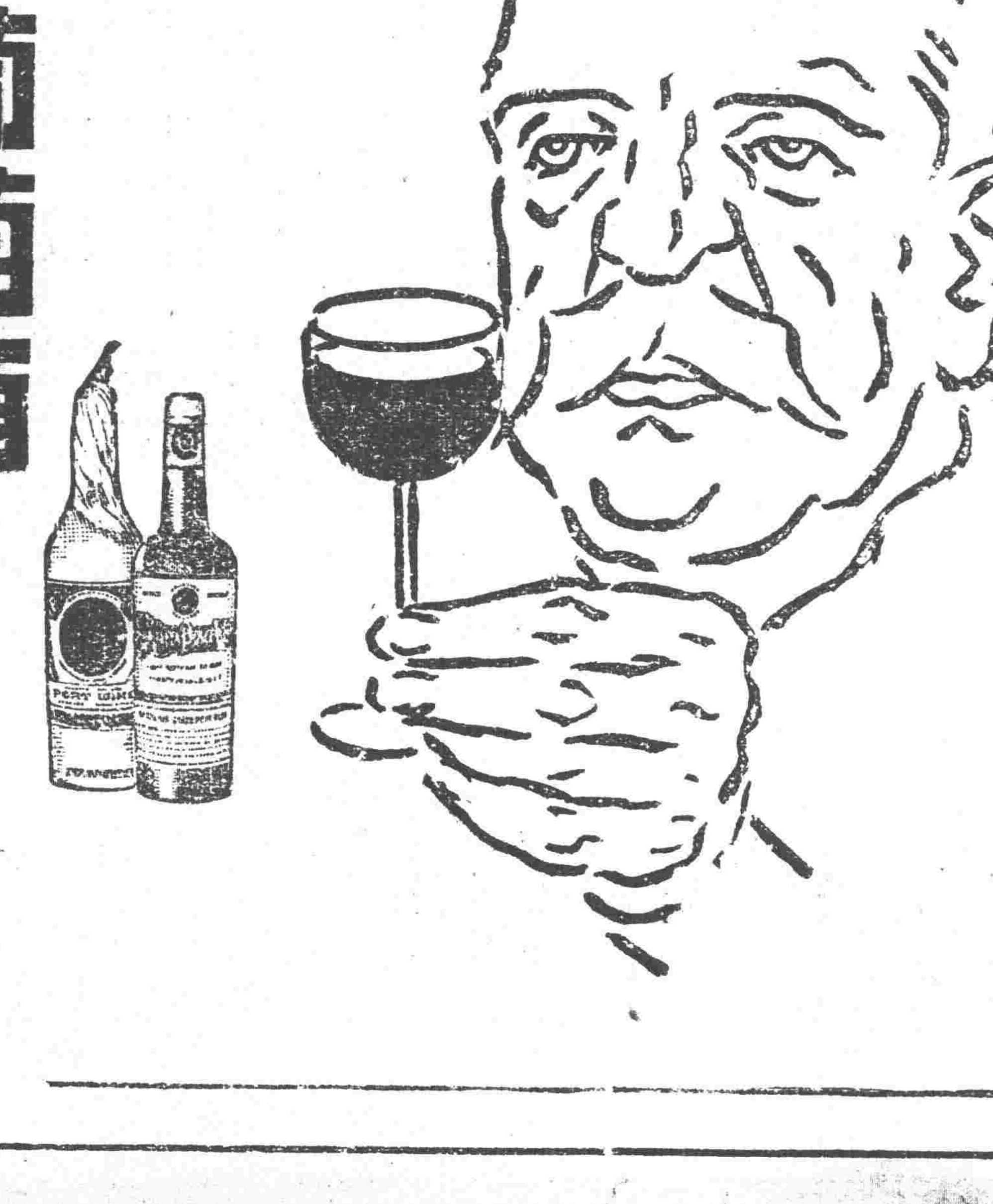

貳

合名會社

大倉組

營業科目

電裝電機　各種機械　鐵道材料　五金雜貨　銀鐵水管

硬煤煙煤羊毛皮件呢絨五穀糧貨　電氣機械器具海味肥料汽車並其　材料油類木料焦炭硫磺黑鉛道木　洋火綿花洋絲洋布

包辦工程　代理水火　人壽保險

總行日本東京京橋區銀座通二丁目七番地

分行　北京、本溪、天津、倫敦、上海、紐約、九江、香港、遼寧、各口、大連、漢堡西土他以及其餘主要地方

日本電話二八八四番　二九四九番
總辦室三五七九番
總辦公館二五六五番
中國電話四四六一號

遼寧出張所遼寧浪速通四六地

廣告　遼寧萬芝堂藥店

優　茸　立　止

補腎丸　咳嗽藥

此藥專治男子先天不足後天虧損少年破身太早房癆過度腎虛腎寒精冷如冰不能種子陽痿不興興而不久夢遺滑精腦髓空乏腰痛耳鳴精神短少自汗骨蒸以及婦女經脈不調赤白帶下下元虛冷久不孕育等症服此藥添精種子壯陽補腎大有奇功

每匣現大洋一元五角一打十五元半打八元整

專治男女老少諸般咳嗽不論年深日久虛損勞傷咳嗽吐血痰中帶血傷力咳嗽肺虛痰喘哑臥不安飲食少進內傷外感肺經不淸此藥善能止咳定喘養血淸痰能補能和能散淸管保去根永不再犯立見功效

每付現大洋四角五付一元八角十付三元五角

醫士宋子岐　上午八點至下午二點在大西關應診　下午七點至十一點在日本站支號應病

遼寧大西關萬芝堂啓　分號設北市場　中國電話一一四三

外埠函購藥品郵費自備

醫士宋子岐劉春廷孔益忱應診

今又支號在日本站千代田通大街路南大樓便是

神皋雜俎

小說　屈原（一一一）（小天）

屈原始終不曉得鄭詹尹與小書童對他都作什麼樣的感想。一誠作氣把歌詞寫完了。抬起頭來。對着鄭詹尹居然笑了一笑。鄭詹尹也笑了一笑。小書童見了向鄭詹尹問道。『我公。你老笑什麼？』

鄭詹尹說道。『屈老先生又要當伍子胥了！』

小書童未聽淸楚又問道。『當誰？』

鄭詹尹說道。『伍子胥。』

小書童嘴兒一歪說道。『左徒即使認着眼睛被抉』還怕沒有鴟鶚口袋。來裝他老的屍首罷？』

鄭詹尹看了看屈原的面貌。然後瞪目對小書童說道『小孩子！不要胡說。現今既沒有吳王夫差。那能把眼睛抉了出來的。』

屈原說道。『新尚便是太宰嚭。聖上便是夫差。不過未賜我屬鏤之劍令我自殺。雖算是幸事。又不是幸事。假使聖上也給我一隻寶劍。我必道告許簿。抉我眼睛。不懸在郢京東龍門上。也得懸在西龍門上。看看九年之後秦軍的來滅楚國。可惜我當時未能自刎而死。加今想當伍子胥。怕是終無一人想爲我立個祠堂啊。』

鄭詹尹明知屈原眞是死了。湘江一帶的漁父農夫。都能爲他建築祠堂。只因不願他投江而死。只得向他說道。『你當時既未自刎。如今死了當然不能有人爲你再立祠堂。依我看。你千萬不必再想死了。』

屈原說道。『我與伍子胥是一樣的忠心。爲什麼我當時未死了呢？』

鄭詹尹說道。『伍子胥他固然是忠。臣不過他忠於吳國。並未忠於我們楚國。你是忠於楚國。你未死去也是幸事。一旦以你的心志氣節。感動了皇帝再入朝廷。總可以救治楚國。不比當時死了。日後國亡。强的多麼？』

屈原說道。『那麼。我就不必死了罷？』

小書童插嘴說道。『當然…當然！』

鄭詹尹說道。『你不必學伍子胥了。學一次伯夷。到遠方隱遁。也是很好。但有一事。你可不要想着餓死。九疑山一帶却很太平。只是擄擄可畏。你若是在我家裡住得好。請你多住幾日。暫時不必再回山莊去了。』屈原似乎聽了他的勸告。便在他的家中住了多日。這時郢京的頃襄王。率領宋玉景差與秦國的美女。正從水路向巫山朝雲廟一帶乘舟進發。沿江的百姓。也都翹盼看看青年皇帝的希榮丰采。三峽的漁船。多半全被徵發。載着食物器具宮女宮妃。大江之上。風帆點點。旌旗飄揚。頓呈空前未有的盛況。（未完）

西洋名畫　少女與花（笛斯普爾筆）

笛斯普爾Jean Despiols 爲法國現代畫家。生於西歷一八八六年。乃今日富有裝飾風味之一健將。此幅其傑作也。

開原縣境古蹟考（劉景川）

開原嚴邑也。古稱扶餘國。遼金名三萬衛。宋名黃龍府。即岳武穆對三軍誓言。殺金兵直抵黃龍府。偕賞三日痛飲。而立是其地也。元改開原路。而立縣焉。西關南隅舊城。基址猶存。城外有土壕。四面圍護城垣。壕下深溝。丈深蓄水。今圮址依然尚在。有八景焉。曰古塔朝霞。曰淸河夜月。曰金綫河橋。曰龍岡北枕。曰仙石雲屏。曰松山魚勿。曰榴地簇錦。曰蓮渚薰風。此乃文人烘托點染之筆。不著實迹。惟古塔朝霞。係大佛寺之大塔。高十三級。是唐代僧人洪理監造。古鐘古鏡。徧佈塔之櫛層。經晨霜剝蝕。光皆磨滅。若祟朝遙望。塔頂現白氣。天必降雨。極有徵驗。仙石雲屏。在三皇廟院內。名飛來峰。是長石一塊聳立。孔竅玲瓏天成。淸河夜月。是南門外有淸河一道。每當秋宵月朗之時。珠點波心。宛如畫圖。龍岡北枕。是北門外距五里許之北山。相傳金太祖行軍時。黃龍現於此地。故名云。餘景皆湮沒弗彰。鐘樓有銅鐘一具。每夜按更點一敲。聲徹遐邇。大佛寺有鐵鑄匾一方。字跡模糊。銀佛寺在大佛寺西。原有銀鑄佛像一尊。高三尺許。前淸光緒十年間。佛杳然無踪。東南街胡同有石椿。一名鎖龍椿。相傳因鎖龍而得名。經人挖之。根深莫露。上帝廟正殿。銅眞武神像。高丈餘。重六千餘斤。背刻明成化二十五年鑄。貌極莊嚴。萬古不朽。供桌有泥塑龜蛇。俗傳眞武赤足涉水污河。急飲之。又污臟腑剖腹取出。化爲龜蛇。城西南英守屯西。有一大台山。林木叢茂。廟宇宏敞。爲紀曉唐出家修仙之所。東南柴滿有象牙山。爲金銀鑛產之寶藏。因限於老陵之龍脈。數十年不敢開採。恐破風水。山上有一垂珠洞。洞內石枰石子。宛然天成。經牧豎將枰子搾碎不全云。孫家台屯向來無井。土人挖之不出水。淸初縣令何金序出郊勸農。至其地相度水法。掘地得泉。飲之甚甘。因名之曰甘棠井。以誌賢侯之遺愛焉。城內藥王廟前。金綫河蓮花泡之中。民國十年間。經貢生趙笠樵出鉅資。築一石橋。高丈餘。上可通行人。遙望之如曲虹。故鐫石曰趙氏虹橋云。有一臥龍潭。在淸川尚陽堡村外。上有高峰。下有深潭。峰頂有飛泉。直灌潭心。夏間旱時。往往赴其處禱雨。東南關門山上有一石。長約數丈。傾側欲墜。俗傳一人搖之動。衆人搖之不動。又因山下有泉。名滴溜泉。故亦呼石爲滴溜石云。淸川東山山頭。有翁仲二。約四五尺。手足耳目俱全。土人因名爲石人溝。前數十年相傳作祟。能壓車馬不令移轉。御者必塗油於身。現繫斷其頭。油質塗痕宛在焉。距城廿五里路之威遠堡門。有龍灘寺焉。山門裡有一深不可探之潭。爲禱雨之處。相傳昔昔潭側有一井。非旁有一樹。繫一長不可測之鐵鎖鍊。遊人好事者。提扯鍊拽之。盤一堆。變重不能再拽。見水翻花。始將鎖撒於潭內。因知繫一水怪焉。距縣百餘里之淸川有一村。名王嶠域。係前淸老罕王之太子名王嶠者。修城駐蹕。今故址猶存。此調查古蹟之實在也。

停滯的社會與文化

討論在社會生活中占極重要的地位。他有兩種的職能。批評風俗制度和社會的遺訓。同創造新的社會模型。而鑄造一切新的習慣風俗制度政策等。批評的結果。選擇了一些還是有用處的分子。物理與政理的著者。 Walter bagehl 說過。『只有這類的討論能解除風俗的桎梏。討論第二步甄別社會情境裡面不同的分子。選擇那些還是有價值而可以採用來造新社會的材料。這種討論建造方面。在社會團鍊的裡面發展是極顯明的事實。兩個民族能彀接觸。互相討論一切風俗制度遺訓。擇其善而去其不善。融會起來組織成爲新社會習慣。嬗變爲新的文化。天然同社會的隔離攔阻了民族間一切風俗制度遺訓有益的爭勝。而社會沒有東西能推翻這種勢力。世界上的文化在較低的民族。到今日所以還能存在不消滅。正是被天然隔離的原故。若是美洲的印人。同菲洲的黑人。廿年之間沒有同西洋文化的發展隔離。恐怕他們今日不會還是那樣的野蠻吧！

我想讀過人類文化史的人。可以看出有一些民族在過去歷史上比別的民族進步的快。而那一些民族的進步所以快的原因。又好像在他們的天然或社會的環境不好。別的民族所以進步所以慢的原因。在一些環境不好。換句話說。他們被自然環境隔開。得不到同外界接觸的機會。然而詳細考究起來。那些民族進步的快慢原因。不在天然環境方面。而實際在人性方面。人類學者異口同聲的告訴我們說。在過去或歷史上或在現在人類社會的裡面。有數種民族富有冒險性或是進取的精神。這種自然的好基礎適於各樣的變化。所以生活上的進步來得格外快。有數種民族則不然。他們的性質偏於保守方面。所以變化比較小而進步來得是很慢。民族間的心理同遺傳的差異。影響到他們文化的變化很大。缺少『族類的意識』的民族裡面的分子。彼此之間總是不斷的互相憎厭。不相聯絡。社會生活上遂產生了隔離同停滯的現象。因爲常態的社會的發達。不能充掉他們互相聯絡同接觸。（未完）

漫談　開正步！（儒丐）

藝術家自己往臉上貼金。總說我們的思想。不知越過民衆幾萬里。難怪他們不會實際。我想眞正的藝術家。也不必走得這樣快。你不作過去之夢。只把現在抓住也未嘗不足稱爲藝術家。不過藝術家非狂即痴。使他們當眞超出地球以外。也與民衆實際利害無關。若是一個政治家。而且是當權的政治家。一舉一動。皆與民衆利害相關。他的思想要跑過民衆幾萬里地以上。那麼他辦的是現在的事。抑或未來的事呢。我知道國家是必須要進步的。但是領導者在民衆前面作表率則可。離開民衆絕遠。失其連絡。使幾萬里後之民衆。行幾萬里前之法政。則不可。二十年來之大病。失在領導者超越民衆太遠。盍將步驟縮減。慢慢開正步之爲得乎。

李白杜甫　詩仙與詩聖的人格…詩（二）（吳錫文）　樂自然與泣時事

一夜。玄宗坐沉香亭賞花。楊貴妃輕兼着香輦來了。貴妃捧着琉璃玉盅。盛着西涼州的葡萄美酒。殷殷在她的情人面前勸飲。玄宗因想到這樣的良宵。那願聽那老調？便想喚李白做幾首新詞。於是李白便醉態顢頇的進了宮庭。左右以水注面。酒氣方醒。提起筆來。立刻就草了淸平調三章。爲玄宗貴妃所稱賞。玄宗愛其才將大用之。

李白醉時。曾喚高力士脫靴。高力士懷恨心中。便讒之貴妃道『李白這小子眞無禮。他在淸平調把你比作趙飛燕這賤婦。眞太看不起人了』所以每逢玄宗要叫白做官。貴妃就不讓了。

但是白本無功名。現在宮中親信又讒忌他。他便懇求還山。仍舊過他的浪漫生活。臨行作東武吟。別謝知己。末句云『書此謝知己。扁舟尋釣翁』。白知其事。乃益發狂。與賀知章……八人沈湎酒。自稱爲『飲中八仙』。

他便遨遊四方。北至趙魏燕晉。西涉邠岐。經洛陽。再至會稽。最後到了金陵。天寶十四年。安祿山作亂。白避於廬山。永王李璘請他作府僚。後謀反敗。白連坐當誅。賴郭子儀救護。得免死長流夜郎中道遇赦還。（初白至揚州時。識郭子儀於行伍之間）此後的生活。便在潯陽。金陵度過。後依當塗令族人李陽冰相傳乘風捉月而死。他這人一生很奇怪。雖放蕩不羈。而不灰頹厭世。

他的詩的特點。就是『豪放』。『自然』。昔人評他的詩道。『大才飄逸。語多自然而成。如天馬行空。不受一切覊勒』。眞能形容盡致呢！例如。『君不見黃河之水天上來！』—將進酒第一句—『吾欲攬六龍。回車掛扶桑！』—短歌行—『手中電曳倚天劍。直斬長鯨海水開！』—司馬將軍歌—『當筵意氣凌九霄』—一憶舊遊—從這幾句斷片。已可略見其天馬行空之概咧！

昔人謂淵明喜言酒。長吉好詠月。太白則喜言酒好詠月都有了。他時喜把酒邀月。亦必提酒如月下獨酌。自遣。醉題王漢陽廳。春日醉起言志等篇都是。今舉二篇。月下獨酌和把酒問月。（未完）

小說　巖窟島伯爵

第五十章（五三九）

法國大仲馬原作　儒丐穆辰公意譯

婦人見說、含恨言道、這個我却不信、雖道關於司法的事、會有你力量達不到的麼、威福爾道、實在、因爲命令各地逮捕畢奈得的電報、早已發出去了、他有逃向昆比因地方的形跡、現在已然被逮也未可知呢、婦人道、既這樣時、我希望你把他被捕的事、姑且不必發表、威福爾道、這公開裁判的事、怎好秘而不宣呢、婦人道、那麼請你不必忙、把裁判的事多多延長些日子、威福爾見說、眼內早已放出凶光、把婦人看了看說、什麼延長、我正想急於審判呢、婦人道、這却爲何、威福爾這時却把聲音放低、可可極着力的言道、夫人、你和我約下的事忘了麼、婦人道、我與你約下什麼事來、威福爾道、唔、你眞忘了、從前我們不是說好、彼此留意巖窟島伯爵的素行麼、我們當初在歐秋爾別莊裡的秘密、他已知道了、並且他所作的事、無一不怪、我們若想發見他的本相、必得諸事和他反對着作、婦人道、這個我記得、但是威福爾君、我們如此多疑、也是無用的、我想伯爵對於我們、決其不是有什麼深意、你不要太疑慮了、威福爾道、不然、大不然、由我看來、他萬不是普通的人、遲早遲晚、我必能發見他的素行、我早向各方面着手了、只可惜由那日、我屢遭不幸、致使我心緒不安、餘暇太少、假如由那日起容我安心調查、早有頭緒了、那能有這許多文書、在手下堆着呢、婦女道、但是這事又與小侯爵既又改口道又與畢奈得有何關係呢、威福爾道不能說一定沒關係、我以爲若是研訊畢奈得、那巖窟島伯爵的秘密、自然要暴露的、威福爾的用心、可謂太險了、一心竟想暴露他人之秘密、却把自己的秘密置於腦後了、假如他當眞的把畢奈得嚴加審訊起來、應當發見誰的秘密、這正是一個疑問呢、諺云、掘坎陷人者、須防自己勿墜其中、威福爾果有這樣的用心麼、他陷人不成、將陷自己了、他太可憐了、（未完）

易經引義（陶明濬）

鼎折足覆公餗其形渥凶

正義曰。餗糝也。八珍之膳。鼎之實也。初以出否。至四所盛。故當馨潔矣。故以餗言之。初處下體之下。九四處上體之下。上有所承。而又應初。下有所施。既承且施。非己所堪。故曰鼎折足。鼎足既折。則覆公餗也。渥沾濡之就。既覆公餗。則體渥沾也。施之於人。皆小而謀大。力小而任重。如此必受其辛辱。災及其身也。按九四受國家之重託。有用人之權。則尚若何之愼重。若何之審擇。而慢不加意。以至小人登用。不勝其任。不但敗一人之事。而國亦受其影響。大亂由是而起。不獨所用之人。亦無幾也。折足不者。鼎有三足。一足折。則鼎之全身。爲之傾倒。不止傾倒而已。且將鼎中之餗。完全覆敗。其爲僨事。又當何如。其爲衆也。又當何如。用人之不愼。所遭之禍。蓋有如此之大者。公餗。公衆所以養人之珍羞。非一人一己之食飮也。以折足之故。從而覆之。不止一人一己。受其饑餓而已。不勝任之咎。固非常之大也。用人者。與爲人所用者。均不可不注意。自審己之不致折足。而後可以爲人用。明知此人當用。必不至於折足。乃可以從而用之。一者交相爲愼。覆餗之患。乃可以得兗。小人之得地位。入而後量。不能量而後入。此其所以輕率冒昧。不至於折足而不止。及其折足也。不止公餗爲其所覆而已。其形亦沾濡可笑。事之傾敗。在人則爲害。在己固未常非大辱也。因何如之。其形渥又須作一解。爲人所用。而至於折足。其形當然沾濡。愧悔難當也。若有用人之權者。無知人之明。以至折足貽禍。自己所負之責任亦大矣。其愧恥又豈可少哉。古之人若趙括之敗於常乎。房琯之毓於陳陶。張浚之潰於符離。耿炳文之擯於燕棣。以全國之力。數十萬之人。不當覆而覆。之者誰乎。當時之君相。眞難辭其責矣。其形之渥。不亦宜乎。

書評　歌場小誌（悟空）

一切一切俱不順乎人情。在在都不合理化。種種的煩惱。一陣一陣的如春風吹來。無可奈何而入歌場。以遣鬱悶。擇其數人小誌如左。

花佩霞。歌喉流暢。字眞句淸。姿容秀麗。性情柔和。所以顧客皆大歡喜。

朱士喜。鐵馬金風。悲壯淋漓。三國段。實其長處。其憨痴人。

苑再芳。再出作歌。藝業未減。不下屯去。宜原諒也。

孫雲卿。滿腹牢騷。在歌聲中時時傳出。儉樸用度。爲同儕冠。額外之收入。聲明不必需。誠所謂儉省不求人。

朱喜珍。唱哭月一段。能把犂卿的痴情活活表現出來。這也是出於唱者性情之自然。非學來的工夫。

花佩秋。諸般曲藝。多能表演。多才多藝。當非過譽。亦可人也。

無限的驚恐與慚愧（穎X孫劍非）

冷淸淸的月色。到處都灑滿了水銀似的寒光。幾顆疏散的星兒。在淡灰色的天空裡閃爍着。現在冷靜的態度。因爲在冬姑主宰之下。一切都呈着沉寂悽慘的景象。道旁邊幾株挺立的松杉。披着新鮮的雪鎧。帶着美麗的冰冠。時露出驕傲之色。表示他有克己耐忍強毅的涵量與毅力。能忍受冬姑的隱迫。靜待未來的春光呢。偶然北風拂拭着瘦枝簌簌作響。似放出一聲畏怯的呻吟。却驚了寒集中的稚鳥。含着驚懼兒振翼飛去。却不知棲息在何處了。我們抱着戒心。直似離巢的寒雀。也一步一步的向歸宿奔去。

遠處峭峯。戴着雪冠。巍立不動。好似自炫有偉大的魄力。能鋒然在奇寒的地帶與一切的物爭雄。眞能作一個天之驕子。地之偉魁的仁壽丈夫。可以在衆山萬壑裡爲雄了。曠野枯黃的衰草。已無氣力再與暴烈的北風爭。只有低着頭兒滴淚不語。祇等慈愛的春之神到來。便可打倒冰雪的壓迫和束縛。努力的開花。去歡迎蜂蝶的駕臨。并可以添天地間自然圖畫的美麗。我們走在冰雪的道上。刷刷作響。又好似冰雪發出哀音一般。這夜未休息。到走有好多的路。翌日淸晨。天又陰得可怕。我們仍是走我們所走的路。

這是十一月六日夜間。『砭人如針』的西北風。一陣緊似一陣。天氣黑得可怕。我們便在座松林間停下。陡然間從前邊發出『砰』『砰』的鎗聲。我側耳細聽着。聲音也不過十里。使我全身的筋肉。起了一陣强烈的顫慄。內心的跳躍。幾乎要裂胸而出。我模糊的腦神經只有『驚惶』和『恐怖』兩個蟊賊佔了。隱約間直似擊着明晃晃刺刀的鎗的碧眼賊。遂湧般的來了。把我們圍住。又似有幾隊灰色動物。飛也似的奔來把他們一個個的都槍殺在地。我心裡恐懼得十分。不禁喊起『怕』字。她用手在我肩上輕拍着斗。及細看去。那有什麼兵。却原是我出神觀景的一幕夢劇。鎗聲仍斷斷續續的響着。他們也和我一樣的恐怖。口裡縱說着好話。然而心裡總是『驚惶失措』地。不得安然去食。食更那有能飽。不得安然去寢。寢更那有能寐。眞如『熱鍋上的蟻』一般的不安。我不知他們如何。我自己好像有幾千百把的明晃晃的刺刀。如『長蛇』般纏繞着我的心靈四周。快要戳透了我的心靈。當時想。假使不爲官。也受不着這次的艱苦和困難。爲官要不顧民。也受不着這次爬冰臥雪的危勞。總之。是因我名利的念頭。戰勝了淸靜的方寸之心。纔有此等結局。但是。雖嘗些艱險。們心無愧於天地。無愧於國民。無愧於親朋。無愧於自心。這就是我勝別人一籌之所在。然如此。假使你們有獨掌行政權時。更要比我强十二分。始不愧天之主人。國之一民了。

這時酒已撤退。重添菜飯。他們有吃完的在那邊說閒話。我仍暗着他共飯共食。以盡賓主聯歡之美意喲！

一邊所着鎗聲。一邊歡祝着這次的戰爭。快些完了罷。省得那弱小的民衆去用子彈充飢了！我們都不作一聲響。怕的是俄兵偵探知道。喪了我們的性命。及到半夜時候。鎗不响了。心也安然的在車間睡去。睡來後。東天邊已顯有日光。又照常的走。在道上遇見行人。才知昨夜鎗聲是俄村和土匪作戰。心才泰然了。

這樣的走來走去。約摸有十六七天光景。纔走到中東路的一站。正有開赴哈爾濱的火車。我們便坐車去卜奎城。逃亡的生活。就此告一段落了。（未完）

遊記　無錫縣政實察紀（續）（海龍楊逢時）

無錫縣水利工程概況

鼎革以來。水旱並浸。農田連遭荒歉。民生漸現凋敝。有識之士。咸爲憂之。於是羣謀救濟之方。遂有無錫水利研究會之組織。凡屬會員。盡屬地方富有水利學識之士。對於全縣水旱癥結。確能徹底推求。搞發無遺。又因研究結果。重在實施。遂有無錫水利工程局之設立。由水利研究會推選楊壽楣君爲主任。於民國十三年八月四日正式成立。蠡經彙辦。改建西門吊橋。開浚閶江口。測量梁溪河等工程。迨民國十六年春。軍抵定江南。水利工程局遂由無錫縣政府建設局接收。茲後國度遷都南京。省縣組織變更。無錫縣建設局於民國十六年十月正式成立。二載以來。對於全縣農田水利。時在策畫籌備。祇以水利經費迄無的款。致實施工程。未克一一進行。僅就以前移充水利餘款。舉辦疏濬閶江口駁岸。暨改建顯應橋。放寬河面兩工程。近因西門外城河及南之梁溪河河身淤淺。不便交通。由本局募集商民捐款。從事疏浚。現工程尚未告竣。其餘四鄉農民自行舉辦之溝渠暨工程。溝渠糾紛案件等。亦經隨時指導辦理。

無錫市橋樑計劃

道路遇河。必藉建橋以過。故橋樑等爲道路系統中之不可缺之物。我國自古迄今。橋樑建築。多取材于石材。造成階級。以其堅固耐久而利于行也。因橋下有舟楫之往來。故發明圓拱增加高度。以利航行。其最高者。往往橋面與路面成四十五度角者有之。在昔運輸簡陋往來稀疏之時。似尚適用。交通至今日。人口之增多。交通之繁雜。迥異曩昔。故原有之橋梁。有階級者。車輛不能逾行。橋頂太高者。運輸艱難。今皆不能適用。故在整理道路系統以前。橋樑之整理。實爲錫邑極積建設。現已成功過半焉。（未完）

齊克鐵路工程局工務科招標廣告

爲廣告事查本路現擬標修左列各工程定於四月二十日上午十時在本局當衆開標如有願承辦者務於開標期前速到本局工務科及瀋陽大西門裏成平里胡同齊克材料轉運所交納標單費每份現洋兩元領取標單說明書投標須知圖樣及投標押欵詳細表等件投標爲要再無論中標與否標單費概不發還恐未週知特此廣告

計開　工程名稱

一、鰲龍溝砂場裝運砂礫工程　二、擺渡河鋼筋混凝土拱橋工程　三、鰲龍溝鋼筋混凝土板橋工程　四、沿綫涵洞溝及溝渠工程（計十七處）　五、龍江寧年檢車所工程　六、龍江材料廠倉庫及員司寓所工程　七、塔哈富海增築道房工程　八、工務總段一段辦公室及倉庫工程　九、工務總段及一二三段雜工寓所工程　十、龍江運轉室工程　十一、工務總段工廠工程　十二、江灣拉哈旅客及貨物月台工程　十三、寧年拉哈間散布砂礫工程　十四、寧訥支綫鋼筋混凝土涵洞六處　十五、江灣拉哈警察派出所工程　十六、江灣票房工程

附註　以上各投標時須以每個工程爲單位分別淸晰不得混爲一體得標時亦以每個工程之單價爲準並不以總價計算所有投標押欵另附詳單

洮昂鐵路工程局工務處招標廣告

爲廣告事查本路現擬標修左列各工程定於四月二十日上午十時在本局當衆開標如有願承辦者於開標期前速到本局工務處及瀋陽大西門裡成平里胡同齊克材料轉運所交納標單費每份現洋兩元領取標單說明書投標須知圖樣及投標押欵詳細表等件投標爲要再無論中標與否標單費概不發還恐未週知特此廣告

計開　工程名稱

一、江橋大興間路基加坡鋪草皮工程　二、江橋大興間西側增添防水設備工程　三、八公里至一十三公里路基加高土方工程　四、一八七里便大橋護河底工程兩處　五、呼爾達河正式大橋工程　六、工務總段辦公室新築工程　七、電務課辦公室新築工程

駐長吉林被服廠拍賣舊服裝廣告

爲通告事查本廠接收各軍繳到舊服裝奉令准予招商拍賣業經佈告在案擬於四月十日爲開標之期凡各埠商民人等如有欲此項服裝者可於規定日期前三日來廠驗視接洽並領取標單押欵錢條特此通告

連長劉君學禮

敬啓者東北陸軍騎兵四旅十六團第十二連少校連長劉君學禮字執齋久歷軍界老誠幹練自蒞任駐防靠山屯以來風紀整肅軍紀嚴明與商民交易均以和平對待毫無野蠻性質而對於地方防務異常謹愼盡心職責不遺餘力玆查二區界南接伊通河岸東北兩面近臨松花江灣每屆冬夏河岸江灣之柳涵胡匪出沒無常乘隙搶刦動輒蹂躪地方人民受其害者實不得聊生乃該連長劉君竟能不辭辛苦督率官長士兵親自下鄉游擊設法剿捕辛於客冬連獲匪首數名送旅法辦槍決由此賊胆亦寒地方賴以安甯吾民幸得安居樂業皆該連長劉君及排長趙永經馬子勝武廷華李曜宗諸公所賜也民等飮水思源感情難忘特此登報聲明以彰大德矣

農安縣第二區公民士紳代表　劉獻璞　劉廷楨　王滿海　劉中閣　朱明山　王貢寬　王萬祥　劉崑　張清蒲　雷景星　王字彥　張警周　王永財　李殿生　劉芳　鄭德吉　高振廷　郭福田　劉向東　劉吉慶　裔俊儒　劉英傑　杜東　高振閣　杜財治　仝啓

吉海鐵路管理局標購事務用品廣告 第十八號

本局現擬標購本年四五六月份事務用品等墨紙張印刷等項計共六十五種其詳細品名數量均於標單內註明定於本年四月十一日上午十二時在吉垣本局開標凡屬殷實商號有願承辦者由三月二十五日起携帶押欵吉大洋二百元到本局繳領取標單簡章并將標函照章塡具在開標前一日送投本局指定之標箱內以便屆期開標但須交足簡章工本費吉大洋二元此項工本費無論中標與否概不發還特此廣告

興泰源緊要聲明

謹啓者本號在訥河開設糧業鮮營業多年後於民國十八年續入股東身份王渭源現因他事不克分身於本年二月結賬甘願將身錢兩股一併退出出甘後王君在外無論有何事故概與本號無涉恐未週知特此聲明

淋病新藥　殺菌止淋丸

本藥房在省城開設二十餘年久蒙紳商軍學各界光顧今爲杜絕淋毒傳染起見現由西洋運到靈妙無比善能殺菌解毒淸淋去濁

凡急性淋慢性淋無論新久五淋白濁諸症一經服用直達尿道止濁定痛 [illegible]

遼寧大西城門外電車站　英美大藥房謹啓

跳舞場

哈爾濱爲通商巨埠舞場林立有劉三公子者蕭灑少年也充銀行職員公餘之假各舞場時有其蹤跡 其膩友劉鳳霞女士亦時時與之同遊舞場月餘以來劉三公子 忽絕跡於舞場人頗怪之其膩友劉女士尤爲懸念 因親赴其宅探問 始知公子身體素弱心又暇時涉足於舞場勞碌過度患精神衰頹腎虧遺精等病幾致不起幸由友贈以育腎賓牛打服之始漸痊 可聞劉三公子倘擬親赴金勃先藥房致謝云 男女結婚以後定然生子此天地間之至理也但往往有婚後數年其妻子仍未受孕者 推其原故不能盡咎婦子之能生育 亦全賴乎經血調和方能有子往往世間男子身體極壯而娶後終不能見喜者 此則由於男子之精氣虛損所致 故雖三妻四妾亦終伯道無兒凡女子之經血不調或子宮寒冷而不能受孕以上二者均非家庭之福也本藥房經售之 育腎賓 爲補腎之聖藥非同凡品性良不寒不熱而功能養陽滋陰提陽固本有病治病無病養身凡患腎虧陽萎遺精(滑精)(腰膝背痛)(子嗣艱難)以及(青年早婚)(房勞過度)見色即洩)(下元虛寒白濁淋濁等症服此育腎賓聖藥自能添精種子益壽延年老年服之恢服青春少年服強精健腦如君不信請試便知定價每盒一元二角 打十二元

喜哉于太太

曦嶽南關于紫芬太太素患頭暈心慌心跳 子宮寒冷白帶過多腹疼腰痛屢經中外名醫調治毫無效果 後閱報載金勃先藥房婦科三寶實有奇效一回因試購用 立見功效續又購用痼疾全愈迄今生有一子已年三歲取名金生以示不忘之意云耳

婦女救星 婦科三寶

紅緞子仙膏 調經養血丸 帶藥暖宮丹

以上婦科三寶係金勃先大醫生家傳秘方 經驗數世活人無算紅緞子仙膏專貼婦女經脈不調經血赶前錯後赤白帶下 淋漓崩漏經行腹痛色氣不正腰背酸痛子宮寒冷下部抽痛久不孕育屢患小產經閉經枯乾血勞症面黃肌瘦少食 無味午後發燒肺勞咳嗽心跳心忙無論如何難治之症 或經多醫不效者將仙膏貼肚臍一張百病俱消無病常貼此膏舒筋活血追風散寒種子調經 可登壽域誠聖藥也內服調經養血丸善治氣血虛弱腹中癥瘕痞塊肚腹疼痛四肢倦怠骨蒸發熱氣短咳嗽以及婦女百病 無不藥到病除大有起死回生之效凡婦女患病無論輕重 早有新得如能外貼紅緞子仙膏內服調經養血丸則百病若失氣血充足身體康健 可得家庭中樂趣也紅緞子仙膏定價大貼現大洋四元 中貼兩元 加料每貼六元調經養血丸一料現洋四元

(良機)本藥房爲濟世活人起見紅緞子仙膏減價一價即加料每貼三元大貼者二元中貼者一元另送帶藥一付

總發行哈爾濱道外十五道街 金勃先藥房

育腎賓及紅緞子仙膏代理處列下

遼寧大成藥房 遼寧震泰報館 遼寧大生濟房 遼日站恒藥堂 安東德順成 大連華泰藥房 公主嶺三合公 四平街天德堂 開原德祥厚 開原同源廣 海城德增福 遼陽義和堂 千金寨往泰興 千金寨信仁堂 千金寨樂盛泰 本溪春興堂 鳳城大德堂 普蘭店康德記 洮南德慶仁 洮南善和堂 洮南和發順 遼源德泰順 通遼大來當 營口洪春堂 營口中西藥房 牛非城益和德 黑山裕和堂 法庫永盛德 錦縣同盛居 錦縣天生堂 錦縣福隆永 每民永成公 公主嶺義和順

吉林中東升達 吉林西藥房 吉林文生堂 吉林鐵生藥房 長春和藥房 長春西藥順 開通德泰 鐵東中德益仁 瞻榆德益恒 開魯濟源堂 錦車站延壽堂 西豐東順興 東豐稗盛隆 西安積霖壽 山城子永和盛 山城子萬增盛 海隆復興久 新立屯德慶昌 新立屯寧泰昌 彰武德源久 義縣增盛號 義縣寶增湧 北票福聚祥 北票厚德福 朝陽厚濟堂 滿郡子慶生永 北鐵興茂福 北鎮德藥店 北鎮生藥店 范家天德慶 郭家德慶隆 懷德永盛隆 龍井長順宏

江省中德泰盛 江省西藥房 江省裕厚堂 昂昂溪育生堂 呼蘭育升慶 綏化德興恒 張家灣錦合隆 農安德泰增 德惠德泰增 扶餘萬增慶 賓縣慶昌福 榆樹京隆久 五常延益堂 佳木斯福聚長 寧安大德堂 下九台大和堂 一面坡世德長 盤石餘和延 阜新福興順 阜新春芝堂 由化泰興源 赤峰道興盛東 迎江子生樂房 昌圖金和發長 哈爾套鎮 西豐和發長 高橋廣裕成 興城興順和 八面城恩育堂 草河口同壽同 懷德德慶永 三養房 生藥

敦化中西藥房 拜泉錦和盛 拜泉世一堂 克山德興祥 海倫久逢長 海倫錦合號 海倫和發恒 訥河錦和盛 訥河德泰盛 訥河鎮華美益 泰來同和興 嫩江峰藥房 依安興伞同 綏稜東發徐 青岡慶成祥 巴彥長藥店 西集廠發發局 西集廠長發德 延吉同泰恒 虹螺峴伞合義 建小三泰興 闊廠縣德德元 烏丹城大德昌 赤蜂福大藥莊 凌源記育堂 熱河萬富興 遼中全昌隆 平泉鎮慶義堂 樂安同合公 滿洲里興順玉 巴彥藥盛福 聚東同德祥 牡丹江和泰

東三省總發行哈爾濱道外十五道街 金勃先藥房啟

外埠函購將欵由郵匯下原班回件不誤郵票代價亦可

中國銀行特種存欵廣告

南北滿各分支行

金錢之浪費在所難免今突也訓政開始風尚趨重儉健企業須由正軌本行爲補助社會經濟之缺點培養民衆節儉之美德起見於過度時期添設各種存欵五種存欵期限長短亦甚可自由小欵零存均可隨時存儲不惟利息優厚人君子盍興乎來

頻年以來政局杌揑鮮有寧歲經濟組織乞未完備即無普遍全國大規模之儲蓄銀行又無信用鞏固之人事保險公司民衆方面每苦於儲蓄之無所依而企業須由正軌本行爲補助社會經濟之缺點培養民衆節儉之美德起見已舉辦存戶如有遷移皆可就近撥轉無論數目多寡均可隨時存儲不惟利息優厚且於儲蓄有益茲將五種存欵概略分列如左詳章函索照寄

特種活期「零星儲蓄」 現年日梅節所餘之欵零星儲蓄積少成多可作下列等項正用

零存整付

企業治產 婚喪儲蓄 失業預防 孀老基金

預計將來有正大用途於小時分期儲蓄以爲存儲者宜採用此種 如每月存洋十元續存十五年可得本利二千四百八十五元 再延十年按月續存可得本利一萬三千〇八十元七角九分

整存整付

企業治產 婚喪儲蓄 其他基金

凡籌有整欵未至應用時期不欲或其用途如學校會社公積金及其他公積金等用者均宜採用此種儲蓄 如存洋三百四十二元十年期滿可得本利一千元 如存洋一千元二十年滿期可得本利一萬元

整存零付

養老年金 子女學費 遺族郵養

預提一筆整欵備作將來用途儲蓄開始分期支取如存洋五百元十年後開始每年付還一次續付二十次 平均每年付還本息一百二十二元〇七分共付二十次

存本付息

養老年金 子女學費 遺族郵養

凡儲存本金而以所得利息以備按時支用者宜採用此種儲蓄

又城內設有倉庫兩處日站設有倉庫一處專做皮張禦尾及貨押物欵事宜手續簡便利率從優如承惠商請至敝行接洽辦理

生乳奇藥……人造乳

乳

遼寧永年西藥房監製

(2)

鐵道用 礦業用 工業用 諸機器 及工具 發動機 轉電機 發電機

遼寧浪速通 藤田洋行

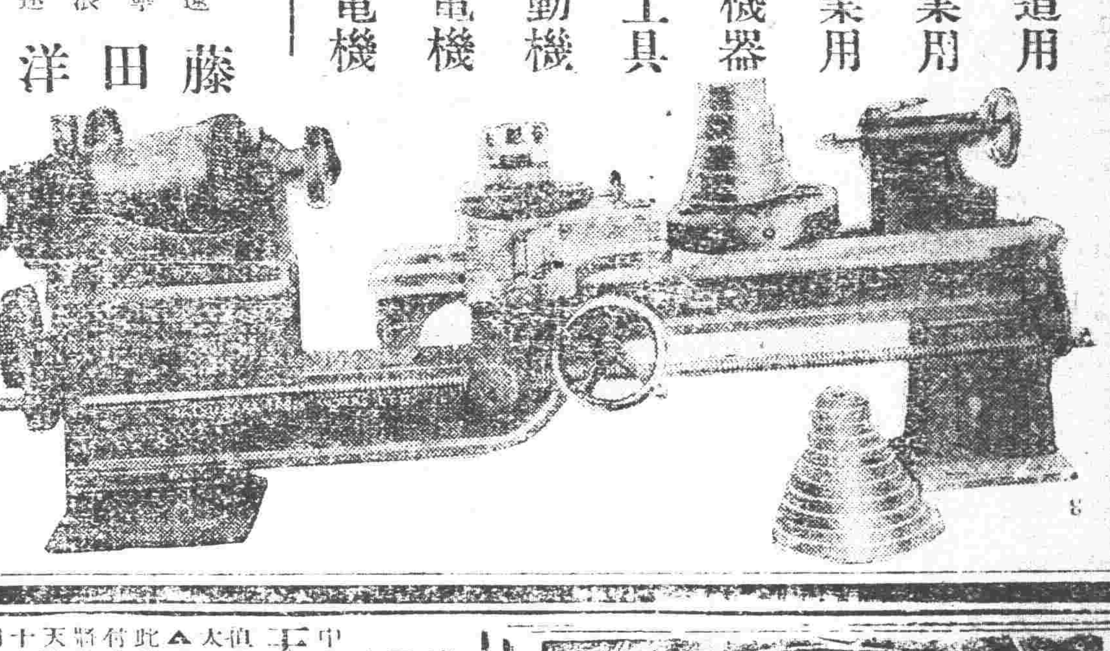

歐美生乳藥

下奶靈藥

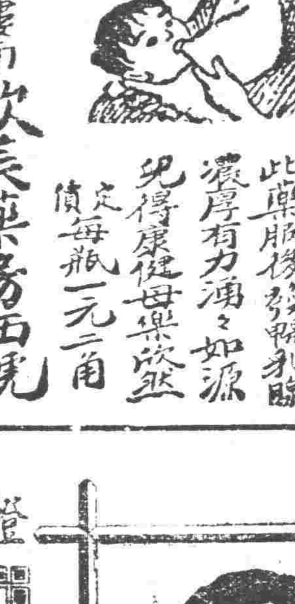

此藥服後發暢乳腺濃厚有力湧之如源兒得康健母樂歡 定價每瓶一元二角

總發行所遼寧鼓樓南歐美藥房西號

長春藥房 吉林中西藥房 鐵嶺義和堂 千金寨榮盛泰 安東復春堂
長春泰和藥房 哈爾濱中西藥房 開原德祥厚 蓋平恒裕堂 公主嶺三合公
下九台信和德 哈爾濱同昌藥房 四平街天德堂 營口元勝川 安東復春元

商部註册 靈芝商標 馬氏斷癮救苦金丹 (除惡務盡)

天津中央衛生試驗所化驗全國禁煙委員會張主席 贈

天津特別市 展覽會得特獎(一百分) 衛生局化驗註册

▲社會局出示保護▲山西省署核准備案▲天津警廳化驗註册▲直隸省長使論嘉獎▲太原警處出示保護▲上海商會給證獎勵▲漢口警處核準備案▲風行海內六十三年(本堂自清同治七年設立)

此丹專戒嗎啡海洛英等毒及鴉片煙癮輕者一付用十天重者三付分兩星期用均能和和平平不吐不瀉 痛苦毫無於不知不覺中將癮斷淨且飲食驟增精神煥發已呈各省官廳化驗註册 復經天津 煙台 濟南 河間 黃沙河 安國 昌黎 無錫 宣化 涿鹿 紹興 等五十七處拒毒會試用成効卓著 戒除者指不勝數收到各處謝函証明書▲前曾逐日在天津各報披露每付僅收回藥本 現洋一元本堂爲補助拒毒起見 如蒙各縣拒毒會函購者價目尤格外克己以盡濟世之心外埠函購加寄費八分或用

郵票一百十分代替

本堂發售此丹已歷六十三年 非似市上藉廣告售假藥騙錢欺人者所可比擬是以本堂備有影印効驗證明錄請將此廣告剪下附郵票二分 當即奉閱

益世保胎膏

專治婦人小產滑胎一症神效異常百發百中四貼一元

郵費八分影印效驗錄承索即付

總號 天津西馬路宣講所前九十四號 峻芝堂
分號 天津法租界大沽市場二層樓上 峻芝堂

▲招請外埠經理處▲遼寧經售處震泰報局

遼寧總經理 大軍署街 震泰報館 電話 中四二一七 日三〇六七
哈爾濱道外正陽四道街口歐羅巴行經理

四緯路 瀋陽電影院 七緯路

四月二日至四日(星期四至星期六)開演

我國名著巨片

維公案

偉大劇情之一斑

設筵裝維上尉作東道主
捉迷藏卜將軍醉歸徒
只紗作障夫人巧揭奸謀
調虎離山諸將軍復施詭計
敗猶山間將揚鞭逐鹿
歪纏道左夫人慎嚮橫馳
肆意狂行到底祇捱痛苦
含冤莫辨可憐濫判極刑
王子賢明盡意巡查冤獄
老親殘癈傷心又見沉冤
官險求情拚犧牲以營救
當場出醜欲狡辯而無由
刑政清明王子神通大顯
悲喜交集夫妻快樂如初

下期開演 頑皮球員

南滿鐵(道列車時刻表)

大連開 周水子 金州 普蘭店 瓦房店 熊岳城 大石橋 海城 湯崗子 鞍山 遼陽 蘇家屯 奉天 鐵嶺 開原 昌圖 四平街 公主嶺 長春到

長春開 公主嶺 四平街 昌圖 開原 鐵嶺 奉天 蘇家屯 遼陽 鞍山 湯崗子 海城 大石橋 熊岳城 瓦房店 普蘭店 金州 周水子 大連到

須備如意膏 以防不測

在這個時令皮膚受傷的危險最多尤其是小孩子爲甚有的踏冰鞋跌破了頭有的走滑路跌破了頭有的因烘火灼傷了手有的因泡傷湯燙爛了足有的因吹風凍傷了皮此外還有疹瘰疥癬疔瘡瘻疽爛腿乳瘡不獨小孩子即

成人亦所難免所以如意膏是家家免不了總要備的如意膏係韋廉士醫生藥局家用良藥之一清涼滋潤止痛生肌乃合舊式藥膏之長而改良增益其方劑成爲一種皮病專方故其治療功能神効無比 價目每一匣七角六厘三元五角郵費免收遠東總發行上海江西路四五一號韋廉士醫生藥局 各埠藥房均有代售

證據之確無過於資深望重之醫界嘉評

曲修五醫師介紹韋廉士紅色補丸及嬰孩自己藥片與其病家

曲修五醫師學術深湛經驗宏富歷任北平協和醫院以及江陰常州鎮江平定州大名府壽州各醫院院長及醫師之職現任江蘇省會公安局醫官近嘗致書韋廉士醫生藥局云「鄙人行醫鎮江及他處常以韋廉士紅色補丸處方治愈虛弱血虧各症良以此丸補血强身功効奇偉故無論男女老少凡患身體虛弱痰咳咯血諸虛百損婦科等症一服之下莫不就痊再嬰孩自己藥片予亦常用之以治小兒腸胃疾病如發熱便秘食積腹痛嘔吐瀉利傷風痰嗽出牙蛔蟲各病均見奇効爰爲書此以介紹同道及病家焉」 韋廉士紅色補丸去病强身無分男女嬰孩自己藥片爲小兒特製之腸胃專藥觀於上錄之醫師証許益見瞭然故凡欲享康强幸福之家庭均不可不備此天下馳名補血健腦韋廉士紅色補丸及味美性和功効偉大之嬰孩自己藥片 遠東總發行上海江西路四五一號韋廉士醫生藥局 各埠藥房均有出售

特別警告 以身體健康之重要而欲節省數毫洋殊爲不智故凡遇經售家以影射紅丸兜售稱其「價賤而効相同」者妄語也愼勿置信必須堅持韋廉士醫生紅色補丸眞正去病强身之靈藥

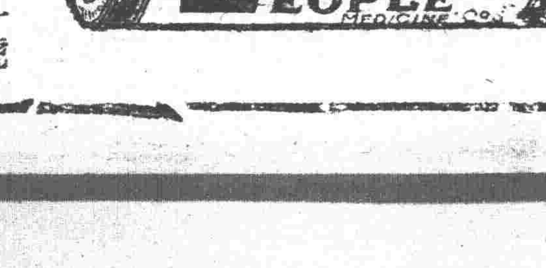

大前門香烟

常備大前門的家庭々多麼快樂々多麼美滿